

The background of the cover is a vibrant stained glass design. It features various nature scenes: a blue sky with white clouds, a blue body of water, a green field, and a golden sunset or sunrise over a landscape. The colors are bright and saturated, separated by thick black lines that create a mosaic effect.

2016 JAARVERSLAG

Assuria 
VERZEKERINGEN

Assuria N.V.

Assuria Levensverzekering N.V.

Assuria Beleggingsmaatschappij N.V.

Grote Combéweg 37 P.O.B. 1030

Paramaribo, Suriname

Telefoon (597) 473400 / 477955

Fax (597) 472390

Assuria Schadeverzekering N.V.

Assuria Medische Verzekering N.V.

Henck Arronstraat 5-7 P.O.B. 1501

Paramaribo, Suriname

Telefoon (597) 473400 / 477955

Fax (597) 476669 / 470895

Assuria Insurance Walk In Zuid

Lalla Rookhweg 79, unit 9-10

Paramaribo, Suriname

Telefoon (597) 473400 / 477955

Assuria Insurance Walk In Noord

Jozef Israelstraat 35, Unit 9-10

Paramaribo, Suriname

Telefoon (597) 473400 / 477955

Assuria Insurance Walk In Lelydorp

De Craneweg 2

Wanica, Suriname

Telefoon (597) 473400 / 477955

Assuria Filiaal Nickerie

R.P. Bharosstraat 68 P.O.B. 6096

Nieuw Nickerie, Suriname

Telefoon (597) 473400 / 477955

Fax (597) 0231912

E-mail: assuria@sr.net

Website: www.assuria.sr

Assuria Life (GY) Inc.

Assuria General (GY) Inc.

Lot 78 Church Street

South Cummingsburg,

Georgetown, Guyana

P.O.B. 10267

Telephone (592) 226-7052 / 226-7074

Fax (592) 226-7123

E-mail: guyana@assuria.sr

Website: www.assuria.sr

Assuria Life (T&T) Ltd.

49 Dundonald Street

Port of Spain

Trinidad, West Indies

Telephone (868) 625-6342

Fax (868) 623-6427

E-mail: info@assurialifett.com

Website: www.assurialifett.com

Gulf Insurance Limited

1 Gray Street & Tragarete Road

St. Clair. Port of Spain

Trinidad, West Indies

Telephone (868) 285-GULF(4853)

Fax (868) 628-0272/2167

E-mail: info@gulfinsuranceltd.com

2016 JAARVERSLAG

25 yari,
soso **zekerheid** w'e tyari!



Mission Statement

Assuria N.V. is een toonaangevende en solide financiële instelling die zekerheid biedt aan de particuliere en zakelijke markt.

Wij bedienen onze klanten met een breed assortiment van excellente verzekeringsproducten en financiële diensten waar deskundigheid achter staat.

Wij verzekeren een klantvriendelijke, effectieve en efficiënte dienstverlening.

Wij zijn een betrouwbare en financieel gezonde partner voor onze relaties, aandeelhouders en medewerkers.

DIT VERZEKEREN WIJ!

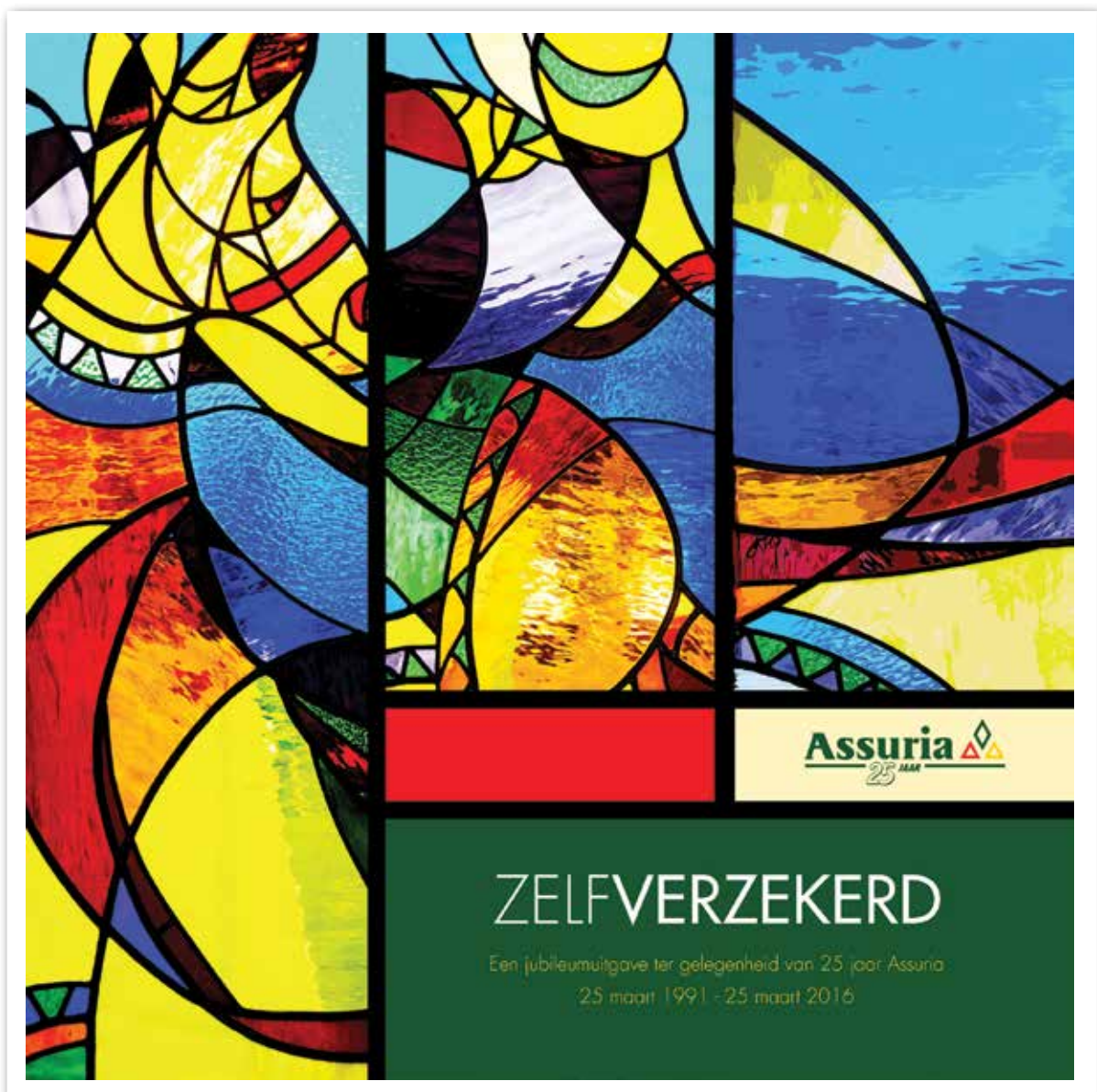

'ZELFVERZEKERD', een jubileumuitgave ter gelegenheid van 25 jaar Assuria. Van 25 maart 1991 - 25 maart 2016

Inhoudsopgave

Organigram per 29 mei 2017	5	Toelichting op de geconsolideerde jaarrekening	40
Overzicht van de directie, stafleden en junior stafleden per 29 mei 2017	6	Oprichting en belangrijkste activiteiten	40
Kerncijfers	7	Belangrijke grondslagen voor financiële verslaggeving	42
Profiel Assuria	8	Toelichting op de geconsolideerde balans	49
Verslag van de Raad van Commissarissen	9	vóór voorstel winstbestemming	49
		Toelichting op de geconsolideerde winst- en verliesrekening	58
Verslag van de Hoofddirectie	13	Vennootschappelijke jaarrekening van Assuria N.V.	63
Algemeen	13	Vennootschappelijke balans per 31 december 2016	
De verzekeringsbedrijfstak	14	vóór voorstel winstbestemming	63
Het bedrijf	14	Vennootschappelijke balans per 31 december 2016	
Bedrijfsresultaten	16	ná aannname voorstel winstbestemming	64
Assuria Levensverzekering N.V.	22	Vennootschappelijke winst- en verliesrekening over 2016	65
Assuria Schadeverzekering N.V.	23	Mutatieoverzicht Eigen Vermogen per 31 december 2016	66
Assuria Medische verzekering N.V.	25		
Assuria Beleggingsmaatschappij N.V.	27	Toelichting op de vennootschappelijke jaarrekening	67
Aarvina Trading N.V.	27	Toelichting op de vennootschappelijke balans en winst- en verliesrekening	67
DSB-Assuria Vastgoed Maatschappij N.V. (DAVG)	27	Toelichting op de vennootschappelijke balans	
Gulf Insurance Limited	28	vóór voorstel winstbestemming	68
Assuria Life (T&T) Ltd. (ALTT)	28	Toelichting op de vennootschappelijke winst- en verliesrekening	72
Assuria General (GY) Inc.	28		
Assuria Life (GY) Inc.	28	Overige gegevens	73
Human Resources	29	Gebeurtenissen ná balansdatum	73
Vooruitzichten	31	Earnings per share	73
Dankbetuiging	31	Informatie over verbonden partijen	73
		Voorstel voor winstbestemming	73
Geconsolideerde jaarrekening van Assuria N.V.	33	Medewerkers	73
Geconsolideerde balans per 31 december 2016			
vóór voorstel winstbestemming	34	Controleverklaring van de onafhankelijke accountant	75
Geconsolideerde balans per 31 december 2016			
ná aannname voorstel winstbestemming	35		
Geconsolideerde winst- en verliesrekening over 2016		Bijlage 1 Kerngegevens Surinaamse effectenbeurs	78
naar geografische segmenten	36	Bijlage 2 Geconsolideerd resultaat vóór belastingen	79
Geconsolideerde winst- en verliesrekening over 2016		Thema	80
naar bedrijfsactiviteit	37	Kwaliteitsbeleid van Assuria	81
Geconsolideerd mutatieoverzicht Groepsvermogen			
per 31 december 2016	38		
Geconsolideerd kasstroomoverzicht	39		

Directie Assuria N.V.



V.l.n.r.: S. Nandpersad, D.R. Parbhudayal, S. Smit, A.K. Achaibersing, M.R. Merhai

Organigram per 29 mei 2017

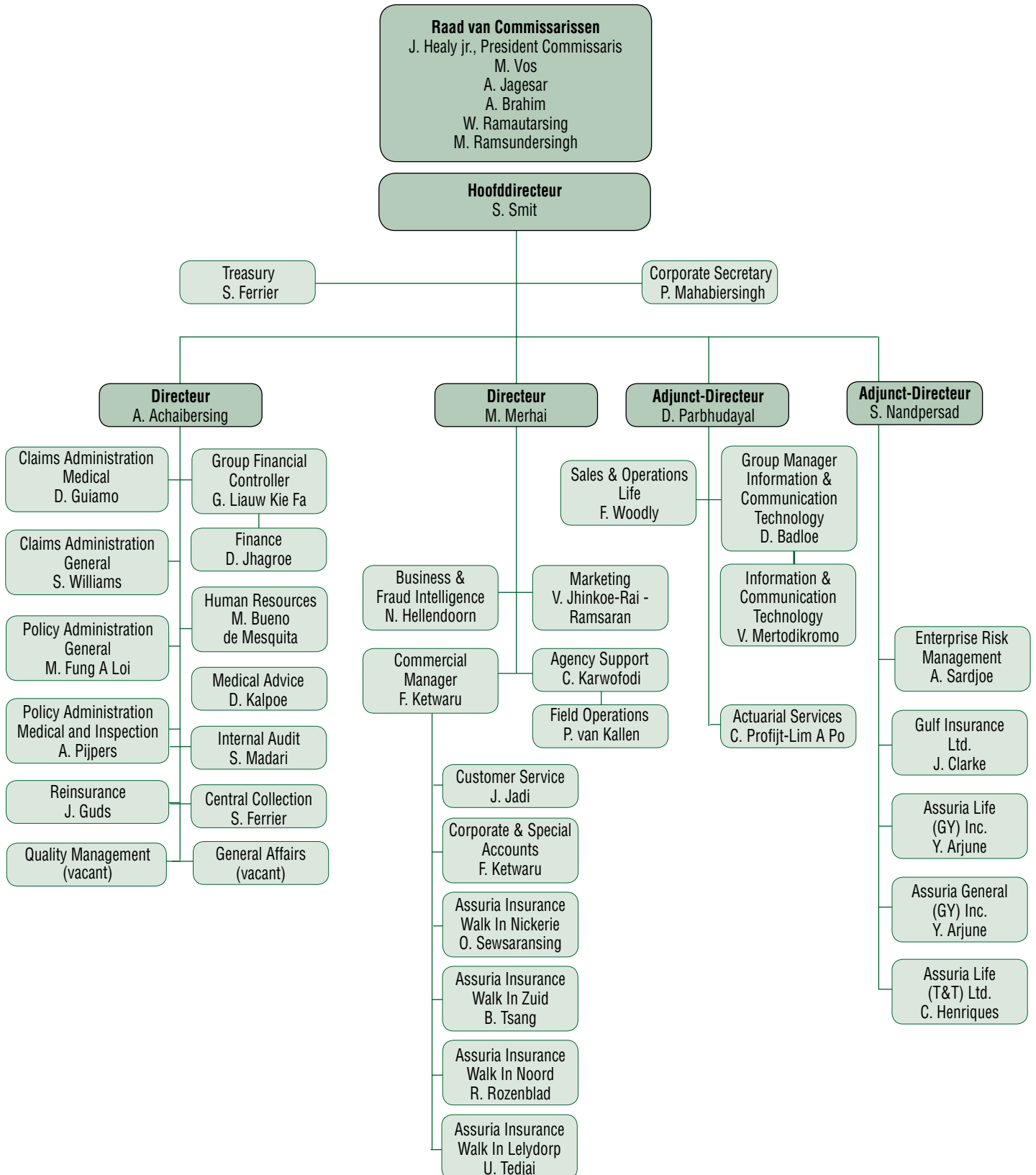

Overzicht van de directie, stafleden en junior stafleden per 29 mei 2017

ASSURIA N.V.:

Drs. S. Smit
Hoofddirecteur

A.K Achaibersing MBA
Directeur

Drs. M.R. Merhai AAG
Directeur

Drs. D.R. Parbhudayal AAG
Adjunct - directeur

Drs. S. Nandpersad AAG
Adjunct - directeur

GULF INSURANCE LIMITED:

J. Clarke C.F.A.
Managing Director

ASSURIA LIFE (GY) INC. ASSURIA GENERAL (GY) INC.

Y. Arjune
General Manager

C.H. Muntslag
Operations Manager

ASSURIA LIFE (T&T) LIMITED:

C. Henriques
MBA CPCU ARM ALCM Dip. Ins.
Managing Director

STAFLEDEN:

Ir. D.S. Badloe
*Group Information &
Communication Technology Manager*

Mw. Drs. R. Bean MD
Stafmedewerker Medical Advice

Mw. Drs. D. A. Blokland-Kalpoel MD
Manager Medical Advice

Mw. M. A. Bueno de Mesquita MBA
Human Resource Manager

Mw. A. Debipersad-Gopisingh MBA
*Senior Stafmedewerker Corporate and
Special Accounts*

Mw. J. Djasmadi-Jadi
*Manager Customer Service/Customer
Contact Center*

S.R. Ferrier BBA QT
*Manager Central Collections
Manager Treasury*

Mw. M. Fung A Loi MBA
Manager Policy Administration General

Mr. B. Gangadin
*Stafmedewerker Corporate and Special
Accounts*

Mw. Mr. J.G. Guds
Manager Reinsurance

D. K. Guiamo
Manager Claims Administration Medical

Mw. Drs. N. Hellendoorn MBA
Manager Business & Fraud Intelligence

Drs. R. Jadnanansing
Business Analyst

D. Jhagroe MBA
Stafmedewerker Finance

Mw. V. Jhinkoe-Rai - Ramsaran MSc.
Manager Marketing

C.R. Karwofodi MBA
Manager Agency Support

Mr. F. Ketwaru
Commercial Manager

Mw. F.P. King BEc.
*Stafmedewerker Corporate and Special
Accounts*

G.S. Laingsingh
*Stafmedewerker Corporate and Special
Accounts*

Drs. G. Liauw Kie Fa RA CISA
Group Financial Controller

Mw. S.R. Madari BEc.
Manager Internal Audit

Mw. Mr. P.K.S. Mahabiersingh
Corporate Secretary

Mw. V.G. Mertodikromo-Hiwat B.ICT CIS LI
*Manager Information & Communication
Technology*

Mw. S.L. Pawirodikromo BEc.
*Stafmedewerker Information &
Communication Technology*

A.G.M. Pijpers MBA
*Manager Policy Administration Medical &
Inspection*

Mw. C.F. Profijt-Lim A Po MSc. AAG
Manager Actuarial Services

R. Rozenblad BEc.
Branch Manager Insurance Walk In

Mw. Ir. A.R. Sardjoe
Manager Enterprise Risk Management

O. Sewsaransing
Branch Manager Insurance Walk In

B.K.T. Tsang BEc.
Branch Manager Insurance Walk In

S.J. Williams
Manager Claims Administration General

F. Woodyly
Manager Sales and Operations Life

JUNIOR STAFLEDEN:

Mw. N. Buitenman BEng
Coordinator Business & Fraud Intelligence

Mw. Ing. B. Chitanie
Senior Medewerker Actuarial Services

J. Gefferie B.Tech.
Hoofdinspecteur

I.J. Jules B.ICT
Senior Systeem Beheerder

Mw. P. van Kallen-Turny BA.
Field Operations Supervisor

Mw. M. Karsodikromo-Atmowiredjo
Coordinator Sales and Operations Life

Mw. Drs. J.S. Kromosoeto-Wirosoewignjo
Coordinator Finance

Mw. L. Mangoensentono MSc.
Coordinator Finance

Mw. U. Tedjai
Unit Manager Insurance Walk in

Mw. R. Vroom-Orie BEc BBA
Coordinator Finance

Kerncijfers

Bedragen in duizenden Surinaamse Dollars

	2016	2015	2014	2013	2012
Balans					
Balans totaal	2.200.785	1.386.130	973.698	855.838	710.047
Beleggingen	1.734.155	1.143.685	788.653	702.132	584.004
Technische voorzieningen	1.503.719	901.756	496.260	458.577	352.669
Eigen vermogen	309.808	306.060	359.233	297.783	244.206
Risicodragend vermogen	307.214	305.142	358.611	297.169	243.513
Resultaten					
Bruto premies levensverzekering	177.420	119.853	71.541	78.027	59.715
Bruto premies schadeverzekering	366.541	227.637	160.930	132.819	88.916
Uitgaande herverzekeringspremies	-76.353	-45.101	-40.102	-26.557	-12.822
Gerealiseerde opbrengst beleggingen	90.930	58.824	48.201	41.252	36.274
Ongerealiseerde opbrengst beleggingen	4.395	3.633	13.940	10.156	9.187
Overige baten	6.491	2.929	6.230	3.060	5.121
Totaal baten	569.424	367.775	260.739	238.757	186.391
Uitkeringen en afkopen	295.004	156.978	78.296	71.747	50.433
Vreemde valuta koerswinst (gebonden beleggingen/onverdiende premie)	-372.216	-63.426	1.976	-893	-316
Verzekeringstechnische voorzieningen	453.153	140.159	38.730	51.929	40.260
Bedrijfskosten (inclusief acquisitiekosten)	152.128	100.543	77.441	65.865	48.388
Winstdeling en kortingen	25.349	14.207	10.203	11.541	8.752
Werknemersvoorzieningen	505	-1.923	1.392	776	2.934
Afschrijvingen	6.163	7.253	2.355	2.249	1.459
Totaal lasten	560.086	353.791	210.393	203.214	151.910
Operationeel resultaat	9.338	13.984	50.346	35.543	34.481
Valuta koerswinst (-verlies)	152.901	29.492	-952	516	-530
Resultaat vóór belastingen	162.239	43.476	49.394	36.059	33.951
Levensverzekering	136.182	19.692	9.631	8.030	7.777
Schadeverzekering	99.418	28.574	18.985	11.398	11.695
Overige activiteiten	-73.361	-4.790	20.778	16.631	14.479
Resultaat vóór belastingen	162.239	43.476	49.394	36.059	33.951
Nettowinst	68.439	43.985	45.860	34.504	33.139
Dividend	10.989	12.125	14.943	13.108	11.797
Pay-out ratio	16%	28%	33%	38%	34%
Cijfers per aandeel van nominaal SRD 0,10 In Surinaamse Dollars					
Nettowinst	10,44	6,71	7,00	5,26	5,06
Dividend	1,85	1,85	2,28	2,00	1,80
Eigen vermogen	47,27	46,70	54,81	45,44	37,26
Beurskoers ultimo	94,75	94,75	105,00	95,75	78,00
Verloop van de geplaatste aandelen in aantallen					
Aantal geplaatste aandelen per 1 januari	6.553.801	6.553.801	6.553.801	6.553.800	6.553.799
Aantal stock aandelen/omwisseling	-	-	-	1	1
Totaal geplaatste aandelen per 31 december	6.553.801	6.553.801	6.553.801	6.553.801	6.553.800

De beurskoers bedroeg per 18-05-2017 SRD 94,50

Profiel Assuria

Assuria N.V. is binnen de verzekeringssector het grootste concern in Suriname.

Per 31 december 2016 is Assuria de houdstermaatschappij van de aandelen van Assuria Levensverzekering N.V., Assuria Schadeverzekering N.V., Assuria Medische Verzekering N.V., Assuria Beleggingsmaatschappij N.V., Aarvina Trading N.V. en DSB-Assuria Vastgoed Maatschappij N.V. (50%).

Via haar werkmaatschappijen biedt Assuria levens- en schadeverzekeringen aan, waaronder risico-, spaar- en pensioenverzekeringen, verkeer-, woon-, reis- en ziektekostenverzekeringen.

Assuria is een grote institutionele belegger. Zij heeft substantiële belangen in een aantal vooraanstaande lokale bedrijven. Verder belegt zij op de internationale kapitaalmarkt. Tevens is zij actief op het gebied van hypothecaire leningen en projectontwikkeling.

De geschiedenis van het concern gaat terug tot 1889 toen de Eerste Nederlandsche in Suriname haar eerste agentschap vestigde. In de loop der jaren zijn gevestigde maatschappijen als Olveh, Ago, Manulife, Nieuwe Eerste Nederlandsche, SURAM, NEN Schadeverzekering, De Nationale, ENNA en NIFM deel gaan uitmaken van wat thans de Assuria-groep is.

Vanaf maart 2012 is Assuria actief in Guyana via haar dochtermaatschappijen Assuria General (GY) Inc. en Assuria Life (GY) Inc. Deze maatschappijen bieden brand-, verkeer-, aansprakelijkheids-, levens- en pensioenverzekeringen aan op de Guyanese verzekeringsmarkt.

Vanaf april 2013 is Assuria ook actief op Trinidad & Tobago via Gulf Insurance Ltd.

Deze maatschappij biedt schadeverzekeringen aan op Trinidad & Tobago en diverse Caribische eilanden.

In januari 2015 heeft Assuria een meerderheidsbelang in Mega Insurance Company Ltd. verkregen. Deze maatschappij is actief op Trinidad & Tobago en biedt levensverzekeringen aan.

De naam van Mega Insurance Company Ltd. is gewijzigd in Assuria Life (T&T) Ltd.



Eerste project van het Assuria Community Fund: renovatie van de Roda speeltuin

Verslag van de Raad van Commissarissen

ALGEMEEN

Met genoeg rapporteren wij over de activiteiten van de Raad van Commissarissen in 2016.

De vennootschap heeft in 2016 samen met de stakeholders haar 25-jarig jubileum gevierd. De activiteiten rond het jubileum zijn succesvol verlopen. Enkele belangrijke jubileum-activiteiten zijn geweest de instelling van een Bijzondere Leerstoel 'Corporate Governance' aan de Anton de Kom Universiteit van Suriname en de oprichting van het Assuria Community Fund. De Surinaamse markt heeft onder druk gestaan vanwege de economische recessie. Ook dit jaar is het resultaat in belangrijke mate beïnvloed door koersresultaten waardoor de winst niet een reëel beeld geeft. Het door de jaren opgebouwde financieel fundament heeft er voor gezorgd dat de vennootschap, ondanks de moeilijke omstandigheden aan het thuisfront, haar ontwikkelingsdoelen voor 2016 uitgezet in het meerjarenbeleidsplan 2016-2020, grotendeels heeft kunnen realiseren.

De Raad van Commissarissen heeft haar taken verricht met inachtneming van de statuten van de vennootschap en de geldende regelgeving in Suriname. Zij heeft de Directie geadviseerd aangaande relevante zaken en heeft toezicht gehouden op de verrichtingen van de Directie in relatie tot de gestelde doelen.

De Directie heeft de Raad regelmatig geïnformeerd, zowel mondeling als schriftelijk over belangrijke transacties, investeringen en ontwikkelingen binnen de vennootschappen van de Assuria Groep.

De Raad wordt met name geïnformeerd over de ontwikkeling van de resultaten, de financiële positie van de Groepsvennootschappen en de risico's van de bedrijfsvoering.

Corporate Governance

Op 08 april 2016 is een buitengewone vergadering van de Raad van Commissarissen gehouden samen met de leden van de Board of Directors van de buitenlandse vestigingen. Behalve de viering van het jubileum had deze vergadering tot doel instructies te verstrekken over de opzet van een Corporate Governance structuur voor de Assuria Groep. De Corporate Governance Reglementen van de buitenlandse

vestigingen zijn nu in afrondende fase. Inmiddels zijn ook alle commissies en charters behorende bij het Corporate Governance Reglement respectievelijk geïnstalleerd en geformuleerd. De Audit & Compliance Commissie van de Raad wordt voorgezeten door Commissaris A. Jagesar en bestaat verder uit het lid M. Vos. Deze commissie zal aangevuld worden met een nieuw te benoemen raadslid.

De Remuneratie & Nominatie Commissie wordt voorgezeten door Commissaris J. Healy en bestaat verder uit de leden W. Ramautarsing en M. Ramsundersingh. De verrichtingen van deze commissies zullen in de toekomst separaat in het Verslag van de Raad van Commissarissen gerapporteerd worden. In de vergadering van 19 december 2016 is het Corporate Governance Reglement geëvalueerd en op voorstel van de directie aangevuld met artikel 12 betreffende Treasury. In de vergadering van 26 mei 2017 zijn de treasury charter en het directiereglement goedgekeurd. Hiermee is het Corporate Governance Reglement volledig afgerond.

Overleg en besluitvorming

De Raad van Commissarissen heeft 12 vergaderingen gehouden in 2016. In de vergaderingen zijn op regelmatige basis behandeld de financiële rapportages, begrotingen, marktontwikkelingen en beleggingen. Andere onderwerpen zijn geweest: management letter van de accountant, corporate governance, actuariële rapport, sociaal jaarverslag, de ontwikkelingen bij De Surinaamsche Bank N.V. en DAVG, productontwikkeling, automatisering en buitenlandse deelnemingen. De Raad heeft in twee vergaderingen de opzet van een Enterprise Risk Management (ERM) raamwerk besproken. De voortgang van het Meerjarenbeleidsplan 2016-2020 is in de vergadering van 19 december 2016 aan de orde gekomen en de begroting en het kapitaal budget 2017 zijn behandeld en goedgekeurd. In dezelfde vergadering is de nieuwe organisatiestructuur besproken en vastgesteld. In de vergadering van 20 januari 2017 is de definitieve versie van de Assuria Code of Conduct vastgesteld.

De Raad heeft in het verslagjaar een training gevolgd met betrekking tot herverzekeringen.

De beloning van de Directie is geëvalueerd en aangepast door de Raad van Commissarissen, vertegenwoordigd door de President-Commissaris, op 03 juni 2016.

Verslag van de Raad van Commissarissen

Wijzigingen Directie en Bestuurders

Drs. Stephen Smit, zal in verband met het bereiken van de pensioengerechtigde leeftijd op 30 juni 2017 aftreden als hoofddirecteur van Assuria N.V. De nieuwe organisatiestructuur voorziet in een tweehoofdige statutaire directie. De heren A. Achaibersing en M. Merhai zullen voorgedragen worden voor benoeming tot hoofddirecteur. In het directieverslag wordt de nieuwe organisatiestructuur en de invulling van de sleutelfuncties gepresenteerd.

In Guyana is de heer H. Parmesar op eigen verzoek afgetreden als lid van de Board of Directors van Assuria General (GY) Inc. en Assuria Life (GY) Inc. Hij zal de Board of Directors als adviseur blijven ondersteunen.

In de samenstelling van de Board of Directors van Assuria Life (T&T) Ltd. is er geen wijziging gekomen.

Bij Gulf is de heer John Gonzales uitgetreden als boardmember.

Wijzigingen Raad van Commissarissen

In de Algemene vergadering van Aandeelhouders gehouden op 14 juni 2016 zijn op grond van artikel 7 lid 5 van de statuten mevrouw M. Vos en Drs. A.A. Brahim afgetreden; zij hebben zich herkiesbaar gesteld. De vergadering heeft beide kandidaten bij acclamatie herbenoemd als leden van de Raad van Commissarissen.

Functioneren van de Raad van Commissarissen en de Directie

De Raad van Commissarissen heeft op grond van een self assessment uitgevoerd door de individuele raadsleden zijn functioneren beoordeeld. Het functioneren van de Raad is door haar leden goed bevonden maar vatbaar voor verbetering. De Raad zal in de komende periode aandacht besteden aan de overdracht van de leiding van de Assuria Groep, het verder implementeren van de Corporate Governance structuur in de buitenlandse vestigingen, de winstgevendheid van het medische bedrijf, de beleggingen en het project Hermitage.

De raadsvergaderingen werden goed bezocht en de raadsleden hebben actief geparticipeerd in de besluitvorming.

De Raad beoordeelt de prestatie van de Directie als te zijn goed, in acht genomen de doelen die gesteld waren voor 2016.

Strategische Doelstellingen en Risico's

De vennootschap heeft in december 2015 het Meerjaren-

beleidsplan 2016-2020 aangenomen waarin de strategische doelstellingen voor de periode zijn aangegeven.

Deze zijn onder andere:

- In de verzekeringssector in Suriname het grootste concern blijven qua omzet, winst en bruto verzekeringsresultaat;
- In Guyana financieel gezonde verzekeringsbedrijven hebben;
- Op Trinidad & Tobago onze schade en levenbedrijven geïntegreerd laten opereren onder het merk 'Assuria';
- In al onze markten onze dienstverlening afstemmen op de behoefte van de klant;
- Kosten effectief beheersen.

De risico's worden op verschillende niveaus binnen de bedrijven beheerst. Een belangrijk onderdeel van risico-beheersing is de actuariële certificering. Op 26 mei 2017 heeft de Manager van de Afdeling Actuarial Services, mevrouw C. Profijt-Lim A Po aan de Raad gerapporteerd met betrekking tot de actuariële certificering van het levenbedrijf door de externe actuaris Phenox Consultant N.V. (voorheen Buck Consultants N.V.)

De externe actuaris concludeerde dat de voorzieningen getroffen op basis van de bevindingen van de Afdeling Actuarial Services adequaat zijn en dat daardoor de financiële positie van Assuria Levensverzekering N.V. voldoet aan de dekkingsgraadvereisten volgens het model van de Centrale Bank van Suriname alsook aan die van de Solvency 1 richtlijn die geldt binnen de Europese Unie.

In de beginjaren van de ontwikkeling van het levenbedrijf Assuria Life (GY) te Guyana zal het nodig zijn om middels kapitaalinjecties het vermogen op peil te houden. Verruiming van het kapitaal van de Guyanese bedrijven heeft in 2016 plaatsgevonden

De Afdeling Actuarial Services heeft een actuariële rapport uitgebracht met betrekking tot Assuria Medische Verzekering N.V. en Assuria Schadeverzekering N.V.

De financiële positie van Assuria Schadeverzekering N.V. is als goed beoordeeld op basis van de Solvency 1 richtlijn en voldoet aan de richtlijnen van de toezichthouder. Door de verliezen geleden in 2016 zal bij Assuria Medische Verzekeringen een kapitaalinjectie nodig zijn. Op 26 mei 2017 heeft de Raad de verruiming van het kapitaal van Assuria Medische Verzekeringen met SRD 5 miljoen goedgekeurd. Tevens zijn de technische en schadevoorzieningen van alle

Verslag van de Raad van Commissarissen

non-life portefeuilles beoordeeld en zijn er aanbevelingen gedaan.

Dividendbeleid

Het beleid van de vennootschap is om een dividend van ongeveer 35% van de nettowinst uit te keren. Dit stelt de vennootschap in staat om middels de ingehouden winsten het risicokapitaal van de vennootschap op een niveau te houden ter waarborging van de solvabiliteit en om de expansie van het bedrijf te financieren.

Dit jaar zal worden afgeweken van dit beleid om redenen aangegeven in het verslag van de Hoofddirectie.

Jaarrekening en voorstel winstverdeling

Overeenkomstig het bepaalde in artikel 10 lid 4 van de statuten hebben wij de jaarrekening 2016 doen onderzoeken en wij adviseren u deze jaarrekening zoals zij u tezamen met de accountantsverklaring van BDO Assurance N.V. is aangeboden, vast te stellen.

De geconsolideerde winst na belastingen toekomende aan de aandeelhouders bedraagt SRD 67.859.110.

Met het voorstel van de Hoofddirectie om uit deze nettowinst een dividend uit te keren van SRD 10.988.645 in contanten, zijnde SRD 1,85 per aandeel kunnen wij ons verenigen. Aan interim-dividend is reeds betaalbaar gesteld SRD 0,30 per aandeel. Als slotdividend zal derhalve SRD 1,55 per aandeel worden uitgekeerd.

Evenzo kunnen wij ons verenigen met het voorstel om SRD 56.870.465 toe te voegen aan de reserve.

Wij adviseren u deze voorstellen van de Hoofddirectie goed te keuren.

Benoemingen

In verband met het aftreden van Drs. Stephen Smit als Hoofddirecteur van Assuria N.V. op 30 juni 2017 stellen wij u voor met ingang van 1 juli 2017 te benoemen tot Hoofddirecteur de heer A. Achaibersing MBA en de heer Drs. M. Merhai AAG. Indien u deze benoemingen goedkeurt zal de heer Achaibersing de titel dragen van Chief Executive Officer (CEO) en de heer Merhai de titel van Chief Financial en Risk Officer (CFRO).

Volgens het door de Raad van Commissarissen opge maakte rooster van aftreden, zoals bepaald in artikel 7 lid 5 van de statuten zijn aan de beurt om af te treden de heren A. Jagesar MBA en Ir. W. Ramautarsing. Wij stellen u voor hen te herbenoemen. Drs. A.A. Brahim zal in de Algemene

Vergadering van Aandeelhouders op eigen verzoek aftreden als Commissaris. Wij stellen u voor in zijn plaats te benoemen de heer Drs. Marc Lie Kwie RA. Tevens stellen wij voor de heer Drs. Stephen Smit te benoemen tot lid van de Raad van Commissarissen. De Raad zal dan bestaan uit zeven leden.

Wij danken de heer Brahim voor zijn goede bijdrage aan de beraadslagingen van de Raad gedurende de afgelopen acht jaren.

Stephen Smit trad in 1978 in dienst van de ENNA (thans Assuria Levensverzekering N.V.). In 1981 werd hij benoemd tot Directeur en vervolgens werd hij bij de fusie van De Nationale, NEN en ENNA in 1991 de eerste Hoofddirecteur van Assuria N.V. Van meet af aan is zijn doel geweest om het grootste deel van de Surinaamse verzekeringsmarkt in Surinaamse handen te krijgen. Toen dat doel enkele jaren geleden was bereikt was zijn inzet om Assuria een belangrijke speler te maken in de regionale verzekeringsmarkt. Het fundament voor het bereiken van dit doel is gelegd met vestigingen in Guyana en op Trinidad & Tobago. Wij danken Stephen Smit voor zijn inzet en toewijding in de afgelopen 38 jaar en zijn verheugd dat hij bereid is zijn kennis en ervaring te blijven delen als lid van de Raad van Commissarissen van Assuria N.V.

Vergoeding van de Raad van Commissarissen

De Algemene Vergadering van Aandeelhouders stelt het honorarium van de Raad van Commissarissen vast. Het honorarium van de Raad van Commissarissen bedraagt SRD 171.000 per jaar en is voor het laatst op 14 juni 2016 vastgesteld.

Wij zeggen de directie, staf en overige medewerkers harte-lijk dank voor hun inzet en toewijding in het afgelopen jaar.

Paramaribo, 29 mei 2017

RAAD VAN COMMISSARISSSEN

J. J. Healy jr., President - Commissaris

Mr. Marja I. Vos

A.K. Jagesar MBA

Drs. A.A. Brahim

Ir. W.R. Ramautarsing

Mr. M.A. Ramsundersingh

Raad van Commissarissen Assuria N.V.



V.l.n.r.: M.I. Vos, A.K. Jagesar, W.R. Ramautarsing, M.A. Ramsundersingh, J.J. Healy jr., A.A. Brahim



Verslag van de Hoofddirectie

ALGEMEEN

Suriname is in 2016 in een diepe recessie geraakt. De hoofdoorzaak is gelegen in de lage prijzen die sinds 2015 internationaal gelden voor onze belangrijkste export-producten goud en olie. Maar ook het uitgavenpatroon van de Overheid is debet aan de ontstane crisissituatie.

De Surinaamse economie is in 2016 met 9% gekrompen volgens schattingen van het Internationaal Monetair Fonds (IMF).

Onze deviezenreserve nam drastisch af in de eerste helft van 2016.

Suriname was daarom ook min of meer genoodzaakt om in mei 2016 met het IMF in zee te gaan voor betalingsbalanssteun.

Het IMF stelde uiteraard eisen aan haar ondersteuning, die onder andere hervormingen en afschaffing van subsidies inhielden.

De Regering ging aanvankelijk akkoord met deze voorwaarden.

Gaandeweg is gebleken dat onze Regering de omvang en de impact van de eisen heeft onderschat en niet meer kon of wilde voldoen aan die eisen binnen het afgesproken tijdspad.

Het IMF heeft na de overmaking van de eerste tranche van USD 87 miljoen de verdere financiële steun opgeschort.

Onlangs maakte de Regering bekend dat Suriname geen behoefte meer heeft aan een aanpassingsprogramma volgens het IMF-model, omdat de economische situatie is verbeterd. Het "stand-by arrangement" met het IMF is in mei 2017 op verzoek van de Surinaamse Regering beëindigd.

De Regering kwam tegen het einde van het eerste halfjaar van 2016 met een hervormingsprogramma voor de periode 2016-2018, genaamd Stabilisatie- en Herstelplan, met

als doelstelling te voorkomen dat de ontstane crisissituatie onze economie en samenleving onherstelbaar zou ontwrichten. Verder moest dit plan ervoor zorgen dat er hervormings- en groeimaatregelen genomen zouden worden ter herstructurering van onze economie.

Er zijn tot nu toe nog onvoldoende resultaten merkbaar van dit plan.

De negatieve ontwikkelingen in 2016 hebben ertoe geleid dat belangrijke internationale rating agencies begin 2017 de rating voor Suriname hebben verlaagd.

Fitch Ratings verlaagde de rating van B+ naar B- met vooruitzicht "negatief" en Standard & Poor's van B+ naar B met vooruitzicht "negatief".

De relatief hoge schuldpositie van de Overheid, de sterke depreciatie van de Surinaamse munt (SRD) en de hoge inflatie liggen onder meer hieraan ten grondslag.

Suriname heeft in 2016 voor het eerst een obligatielening geplaatst op de internationale kapitaalmarkt en wel van USD 550 miljoen. Deze lening heeft een looptijd van 10 jaar en een rentecoupon van 9,25%. De emissie kan vanwege de overtekening als een succes worden aangemerkt.

Naast deze lening zijn er meerdere leningen afgesloten.

We moeten ervoor waken dat de aflossing van al deze leningen een te zware wissel trekt op de toekomstige generatie.

In 2016 is de beoogde stabiliteit op de valutamarkt niet bereikt.

Nadat de Centrale Bank van Suriname de vrije markt voor de deviezenhandel in werking had doen treden, steeg de koers van de US-Dollar (USD) ten opzichte van de SRD in rap tempo en wel van SRD 4,04 voor USD 1 per ultimo 2015 naar SRD 7,49 per ultimo 2016. De laatste maanden is de koers relatief stabiel op het niveau van SRD 7,60 voor USD 1.

De (12-maands) inflatie bedroeg in het verslagjaar 55,5%; een enorme stijging ten opzichte van 2015 toen het inflatiecijfer 25,0% bedroeg. Voor 2017 wordt door de autoriteiten een lagere inflatie verwacht, alhoewel de verhoging van de Government take in de brandstofprijzen de inflatie kan doen aanwakkeren.

Goed nieuws is dat De Nationale Assemblée de instelling van het Sovereign Wealth Fund heeft goedgekeurd. Daarmee is de eerste stap gezet om toekomstige revenuen uit de mijnbouwsector opzij te leggen voor tijden waarin de Surinaamse economie in moeilijk vaarwater terecht komt.

Het heeft er alle schijn van dat Suriname eind 2017 uit het dal zal klimmen.

De nieuwe goudmijn van Newmont, waarin Suriname een belang heeft van 25%, is oktober 2016 in productie gekomen en de prijzen voor olie en goud trekken aan.

Van belang is dat het uitgavenpatroon van de Overheid naar een beheersbaar niveau wordt gebracht, anders is het dweilen met de kraan open!

Ook op Trinidad & Tobago heeft men een moeilijk jaar achter de rug.

Vanwege de daling van de prijzen in de olie- en gasector, die de belangrijkste bijdrage levert aan het bruto binnenlands product, belandde het land in een recessie.

Beter ging het met Guyana. Er zijn belangrijke olievondsten gedaan die gunstige perspectieven bieden. De effecten van het gewijzigde beleid dat de in 2015 aangetreden regering heeft aangekondigd, zijn evenwel nog niet zichtbaar.

In beide landen is er sprake van een daling van de waarde van de lokale munt ten opzichte van de USD.

DE VERZEKERINGSBEDRIJFSTAK

Egalisatiereserve

In ons vorig jaarverslag hebben we reeds melding gemaakt van de wijziging van de Wet op de Inkomstenbelasting (op 12 april 2016) die ertoe heeft geleid dat de egalisatiereserve vanaf het boekjaar 2016 niet langer meer mag worden opgebouwd. Bovendien moet de opgebouwde reserve in twee jaar tijd worden afgebouwd. Voor alle verzekeringsmaatschappijen is de consequentie van deze wetswijzi-

ging dat er in 2017 een aanzienlijk bedrag aan belasting moet worden afgedragen. Dit legt een enorm beslag op de liquiditeitspositie van de verzekeringsmaatschappijen. Ook de solvabiliteit is daarmee onder druk komen te staan.

Basiszorgverzekering

De uitvoering van de Wet Basiszorgverzekering zorgt nog altijd voor problemen. De in de Wet vastgestelde maximum premie is onvoldoende om de door de zorgverleners verlangde tarieven te kunnen betalen. Sommige zorgverleners zijn ertoe overgegaan om bijbetaling van de verzekerden te vragen, wat zeker niet de bedoeling van de wetgever is geweest.

Het is zaak dat alle stakeholders in de gezondheidszorg op een constructieve wijze de problematiek adresseren. Een eerste stap zou moeten zijn het verhogen van de maximum premie, die dateert uit 2014 en die ontegenzeggelijk achterhaald is.

HET BEDRIJF

Strategische beleggingen

De Surinaamsche Bank (DSB)

Wij hebben thans een belang van 44% in het aandelenkapitaal van DSB.

De Centrale Bank van Suriname heeft ons toestemming gegeven om dit belang in elk geval tot ultimo 2017 te mogen behouden.

Wij hebben diverse pogingen ondernomen om dit belang te reduceren; tot nu toe tevergeefs.

De omstandigheden waarin de bankensector momenteel verkeert, maakt het niet eenvoudig om het belang terug te brengen naar het niveau van 20% zoals de Wet Toezicht Bank- en Kredietwezen voorschrijft.

De moeilijke economische situatie heeft zijn weerslag gehad op de resultaten van alle banken in Suriname.

Vanwege zijn grootte heeft DSB de zwaarste klappen gehad.

De voorziening op kredieten moest zodanig worden opgetrokken dat DSB in 2016 een groot verlies heeft geleden. Over 2016 zal er geen dividend worden uitgekeerd.

In 2016 hebben wij (over het boekjaar 2015) SRD 4,3 miljoen aan contant dividend ontvangen naast een stockdividend van 5% (in 2015: SRD 7,5 miljoen).

Inmiddels zijn er maatregelen getroffen om het tij te doen keren.

Assuria ondersteunt DSB bij de uitvoering van deze maatregelen.

Zo hebben wij ter verbetering van de solvabiliteit van DSB onder andere de aandelen Hakrinbank en Assuria die DSB in zijn bezit had, in 2017 gekocht.

Wij hebben er alle vertrouwen in dat reeds in 2017 de verbeterstappen effect zullen sorteren.

DSB-Assuria Vastgoed Maatschappij (DAVG)

DAVG is een joint venture (50%) met DSB.

Sinds 2015 boekt DAVG verlies en de vooruitzichten zijn voor de korte termijn niet positief. Daarom is het besluit genomen de activiteiten met betrekking tot projectontwikkeling af te bouwen en een groot deel van de gronden die nog in het bezit zijn van DAVG in de staat waarin ze verkeren, te verkopen.

DSB zal zich niet meer actief bezighouden met projectontwikkeling.

DAVG zal in 2017 een reorganisatie ondergaan.

DSB en Assuria zullen een kapitaalinjectie doen om het eigen vermogen van DAVG weer op peil te brengen. De aandeelhoudersverhouding zal gewijzigd worden in een belang van 51% voor Assuria en 49% voor DSB; dit zal een positief effect hebben op de ratio's van DSB.

Verder zal Assuria met de directievoering en de administratie worden belast.

Inkoop eigen aandelen

Zoals eerder aangegeven heeft Assuria een pakket eigen aandelen ingekocht van DSB.

Het betreft 732.830 aandelen. Deze aandelen zijn niet dividend gerechtigd.

Het ligt in de bedoeling deze aandelen door te verkopen.

Organisatie

Corporate Governance

Het Corporate Governance Reglement (CGR) is in 2015 door de Raad van Commissarissen goedgekeurd. Nog niet alle bijlagen waren toen af.

We zijn verheugd te kunnen meedelen dat thans alle bijlagen opgesteld en goedgekeurd zijn zodat de implementatie van het CGR volledig kan plaatsvinden.

Wij hebben gemeend voor onze buitenlandse dochtermaatschappijen in Guyana en Trinidad & Tobago aparte

Corporate Governance reglementen te maken die weliswaar gebaseerd zijn op de Governance Code en de reglementen die van toepassing zijn in Suriname, maar tevens rekening houden met de specifieke omstandigheden en regelgeving in die landen.

Deze reglementen zullen op korte termijn bekrachtigd worden.

Directie

Zoals in het verslag van de Raad van Commissarissen is vermeld, zal de huidige hoofddirecteur, Stephen Smit, per 1 juli 2017 met pensioen gaan.

De Raad van Commissarissen zal aan de Algemene Vergadering van Aandeelhouders voorstellen om de heren Armand Achaibersing en Mario Merhai te benoemen tot leden van de Hoofddirectie met de heer Achaibersing als voorzitter.

Het directieteam zal worden aangevuld met mevrouw Petty Mahabiersingh als adjunct-directeur.

De heer Rishie Parbhudayal zal worden benoemd tot directeur.

Per 1 juli 2017 zal het directieteam bestaan uit:

- A. Achaibersing, hoofddirecteur (Chief Executive Officer)
- M. Merhai, hoofddirecteur (Chief Financial & Risk Officer)
- R. Parbhudayal, directeur (Chief Operations Officer)
- S. Nandpersad, adjunct-directeur (Chief Commercial Officer)
- P. Mahabiersingh, adjunct-directeur (Chief Legal & Human Resources Officer)

Enterprise Risk Management (ERM)

In het verslagjaar is verder invulling gegeven aan de doelstelling Enterprise Risk Management steviger in te bedden in de organisatie. Met behulp van een externe consultant is een plan opgemaakt voor de opzet en de formalisering van een ERM-raamwerk voor de Assuria Groep. Daarbij worden alle mogelijke risico's in kaart gebracht en wordt aangegeven hoe die te mitigeren en te adresseren.

In 2017 is een ERM manager aangetrokken die mede zorg moet dragen voor de uitvoering van het plan.

Jubileum

Het jaar 2016 stond in het teken van ons 25-jarig jubileum.

We hebben in dat kader heel wat activiteiten ontplooid waarover we in ons vorig jaarverslag al uitvoerig hebben gerapporteerd.

De instelling van de bijzondere leerstoel “Corporate Governance” is inmiddels een feit en de eerste colleges zijn verzorgd.

Het Assuria Community Fund heeft intussen ook al enkele projecten uitgevoerd met als meest belangrijke de renovatie van de Roda Speeltuin.

Al met al kijken we terug op een zeer geslaagd jubileumjaar.

Het thema van dit jaarverslag is gewijd aan het jubileum.

Project Hermitage

Ondanks de moeilijke economische situatie is besloten met het project Hermitage door te gaan.

Zoals bekend behelst dit project de bouw van een modern kantorencomplex, waar ook Assuria zijn intrek zal nemen.

In het complex komt er een theater dat tevens als conferentieruimte gebruikt kan worden. Hiermee wil Assuria voorzien in een behoefte aan faciliteiten voor middelgrote evenementen.

De bouwactiviteiten zullen in 2017 aanvangen en de oplevering moet in 2019 geschieden.

Project Curaçao

Assuria ziet perspectieven voor het uitbreiden van haar verzekeringsactiviteiten naar Curaçao. Via onze dochtermaatschappij Gulf Insurance hebben we al enkele verzekeringen op Curaçao in portefeuille.

In 2016 heeft Assuria Levensverzekering N.V. als herverzekeraar opgetreden voor een pensioenfonds op Curaçao. Assuria Levensverzekering N.V. is thans bezig met het proces voor het verkrijgen van een vergunning om als verzekeraar te mogen optreden op Curaçao, waarbij we in het bijzonder denken aan het aanbieden van risicoverzekeringen aan pensioenfondsen.

Productontwikkeling

In het verslagjaar is het product “mini casco” op de markt gebracht. Dit product is speciaal bestemd voor bezitters van motorvoertuigen ouder dan 6 jaar die als veroorzaker bij een verkeersongeval de schade aan hun eigen voertuig vergoed kunnen krijgen.

In 2016 is ontwikkeld de “home assistance”, een aanvullende dekking bij de woonverzekering. Met deze dek-

king kan assistentie bij noodgevallen in huis ingeroepen worden door het telefoonnummer 177 te bellen.

Zoals bekend kan dit nummer ook gebeld worden voor assistentie bij pech onderweg en bij schade aan het voertuig.

Distributiekkanalen

Wij gebruiken verschillende distributiekkanalen voor de verkoop van onze producten.

Directe verkopen vinden plaats via ons eigen kantorennetwerk en via internet.

Een belangrijk deel van onze verkopen geschiedt via tussenpersonen (agenten, makelaars en banken). Wij hebben een toegewijd korps van vaste tussenpersonen, dat uitsluitend onze verzekeringsproducten verkoopt.

Jaarlijks organiseren wij een “Producers Award Night”, waarbij de tussenpersonen dank wordt gezegd voor hun bijdrage en waarbij prijzen worden uitgereikt aan de best producerende tussenpersonen.

Voor de vijfde achtereenvolgende keer is de heer A. Raghoenath bekroond als topproducent van het jaar.

Maatschappelijke bijdrage

Vele organisaties die actief zijn op sociaal gebied, sport, kunst en cultuur, educatie en milieu hebben in het verslagjaar wederom onze ondersteuning gehad.

Eerder is reeds vermeld de instelling van het Assuria Community Fund, dat ook ondersteuning biedt aan maatschappelijke organisaties.

Belangrijke jaarlijks terugkerende evenementen gesponsord door Assuria zijn de seniorenavond waarbij de senioren burgers een cultureel avondje uit wordt bezorgd en de *Zeker is Zeker Familie Speurtocht*, die een fundraisingskarakter heeft.

Wij willen ons partnerschap met Suriname Conservation Foundation (die zich inzet voor het milieu) en Stadsherstel N.V. (die zich inzet voor het behoud van monumentale panden) niet onvermeld laten.

BEDRIJFSRESULTATEN

Algemeen

Wij kijken met tevredenheid terug op het boekjaar 2016.

De winst vóór belastingen steeg met 273% van SRD 43,5 miljoen naar SRD 162,2 miljoen.

Een belangrijk deel van de winst is toe te schrijven aan vreemde valuta koersresultaten als gevolg van de depreciatie van de SRD ten opzichte van de USD.

De meeste bedrijven in de Assuria Groep hebben meer bezittingen dan verplichtingen in USD. Bij een depreciatie van de SRD ten opzichte van de USD ontstaat er daardoor een valutakoerswinst.

In 2015 was er al sprake van een valutakoerswinst (en wel van SRD 29 miljoen) toen de koers ging van SRD 3,35 naar SRD 4,04 voor USD 1.

Gedurende het boekjaar 2016 wijzigde de koers wederom en wel van SRD 4,04 naar SRD 7,485 voor USD 1.

Dit alles heeft gemaakt dat er een aanzienlijke vreemde valutakoerswinst van SRD 153 miljoen is gemaakt in het boekjaar 2016.

Op het ongerealiseerde deel van de valutakoerswinst rust een belastinglatentie. Zoals eerder aangehaald is het belastingregime voor verzekeringsmaatschappijen aangepast vanaf het boekjaar 2016. De belastingverplichting is daardoor enorm toegenomen met als gevolg een groot verschil tussen bruto resultaat en netto resultaat; een belangrijk verschil met voorgaande jaren.

De winst na belastingen steeg met 56% van SRD 44,0 miljoen naar SRD 68,4 miljoen.

De operationele winst (winst na aftrek van valutakoersresultaten) is in het verslagjaar afgenomen ten opzichte van 2015.

Met name Assuria Medische Verzekering boekte een groot verlies.

Ook DAVG had een fors verlies.

Het leven bedrijf heeft het uitstekend gedaan.

Positief is de ontwikkeling bij de buitenlandse vestigingen. Werd er in 2015 nog een verlies geleden, in 2016 is dit omgeslagen in een winstsituatie, zowel in Guyana als op Trinidad & Tobago. De positieve resultaten kwamen uit de schadebedrijven aldaar; de levenmaatschappijen lieten nog wel een verlies zien.

In latere hoofdstukken komen we terug op de resultaten van de diverse dochtermaatschappijen.

Het groepsvermogen is sterk beïnvloed door het verlies van DSB in 2016.

Ondanks de flinke stijging van de netto winst, nam het groepsvermogen slechts marginaal toe van SRD 298 miljoen naar SRD 301 miljoen (na winstverdeling).

Ons weerstandsvermogen is evenwel nog altijd sterk.

Opgemerkt dient te worden dat onze verzekeringstechnische voorzieningen robuuster zijn geworden sinds wij in 2015 zijn overgestapt naar grondslagen die internationaal gangbaar zijn.

Groepsmaatschappijen

In de geconsolideerde jaarrekening zijn opgenomen de jaarcijfers met betrekking tot de werkmaatschappijen Assuria Levensverzekering N.V., Assuria Schadeverzekering N.V., Assuria Medische Verzekering N.V., Assuria Beleggingsmaatschappij N.V., Aarvina Trading N.V., DSB-Assuria Vastgoed Maatschappij N.V. (voor 50%), Assuria Life (GY) Inc., Assuria General (GY) Inc., Gulf Insurance Limited en Assuria Life (T&T) Ltd.

De deelname van Assuria N.V. in het aandelenkapitaal van de werkmaatschappijen is per 31 december 2016 als volgt:

		Geplaast kapitaal	Deelname in kapitaal	In procenten
Assuria Levensverzekering N.V.	SRD	1.294	1.285	99,30
Assuria Schadeverzekering N.V.	SRD	3.500	3.500	100,00
Assuria Medische verzekering N.V.	SRD	3.110	3.093	99,46
Assuria Life (GY) Inc.	GYD	173.750.000	130.312.500	75,00
Assuria General (GY) Inc.	GYD	84.000.000	63.000.000	75,00
Gulf Insurance Limited	TTD	46.240.000	46.240.000	100,00
Assuria Life T&T Ltd.	TTD	57.401.357	56.482.935	98,40
Assuria Beleggingsmaatschappij N.V.	SRD	1.927	1.920	99,67
Aarvina Trading N.V.	SRD	2.000	2.000	100,00
DSB-Assuria Vastgoed Maatschappij N.V. (Joint-venture)	SRD	200.000	100.000	50,00

De maatschappijen behaalden de volgende resultaten vóór belastingen:

	Tegenwaarde in SRD		Oorspronkelijke valuta	
	2016	2015	2016	2015
<i>Suriname</i>				
Assuria Levensverzekering N.V.	147.185.717	24.375.497		
Assuria Schadeverzekering N.V.	83.072.862	20.152.872		
Assuria Medische Verzekering N.V.	-3.556.907	7.878.574		
Assuria Beleggingsmaatschappij N.V.	5.921.825	10.396.711		
Aarvina Trading N.V.	-359.985	-82.377		
DSB-Assuria Vastgoed N.V. (joint-venture)	-5.206.569	-4.182.061		
Assuria N.V.	-73.717.048	-10.922.340		
<i>Guyana</i>				
Assuria Life (GY) Inc.	-988.203	-717.181	GYD	-27.358.896
Assuria General (GY) Inc.	1.540.975	627.772	GYD	42.662.687
<i>Trinidad & Tobago</i>				
Gulf Insurance Ltd	10.418.471	-85.640	TTD	9.394.473
Assuria Life (T&T) Ltd.	-2.072.547	-3.965.904	TTD	-1.868.843
Totaal resultaat vóór belastingen	162.238.591	43.475.923		

Volledigheidshalve is in de toelichting op de vennootschappelijke balans een overzicht gegeven van de mutaties in het vermogen van de werkmaatschappijen.

Bespreking van de resultaten over 2016

Het netto premie-inkomen is gestegen met SRD 165,2 miljoen (55%) naar SRD 467,6 miljoen.

Het netto premie-inkomen naar activiteit is als volgt samengesteld: levensverzekeringen SRD 171,9 miljoen (37%), schadeverzekeringen SRD 162,4 miljoen (35%) en medische verzekeringen SRD 133,3 miljoen (28%).

Bekeken vanuit de geografische segmentatie is het aandeel van Suriname in het netto premie-inkomen 77% (SRD 359,4 miljoen) gevolgd door Trinidad & Tobago met 20% (SRD 92,8 miljoen). Guyana leverde een bijdrage van 3% (SRD 15,4 miljoen).

De uitkeringen zijn met SRD 138,0 miljoen (88%) gestegen naar SRD 295,0 miljoen. De stijging is voornamelijk toe te schrijven aan Assuria Medische Verzekering N.V. (voor SRD 66,0 miljoen).

De mutatie verzekeringstechnische voorzieningen is ten opzichte van 2015 toegenomen met SRD 4,2 miljoen (5%) naar SRD 80,9 miljoen.

De personeelskosten zijn ten opzichte van 2015 gestegen met SRD 16,0 miljoen (33%) naar SRD 63,9 miljoen.

De overige kosten (exclusief acquisitiekosten) zijn gestegen met SRD 29,4 miljoen (90%) naar SRD 62,2 miljoen. De toename is onder andere toe te schrijven aan de voorzieningen die getroffen zijn voor debiteuren.

De acquisitiekosten namen toe met SRD 6,2 miljoen (31%).

Netto premie-inkomen 2016 naar activiteit

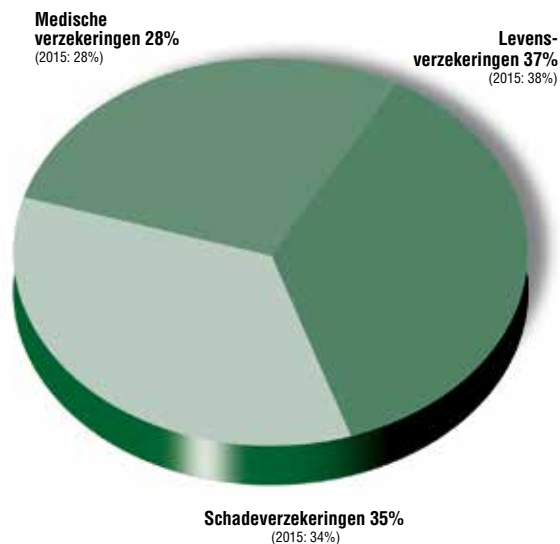

Netto premie-inkomen 2016 naar geografische segmentatie

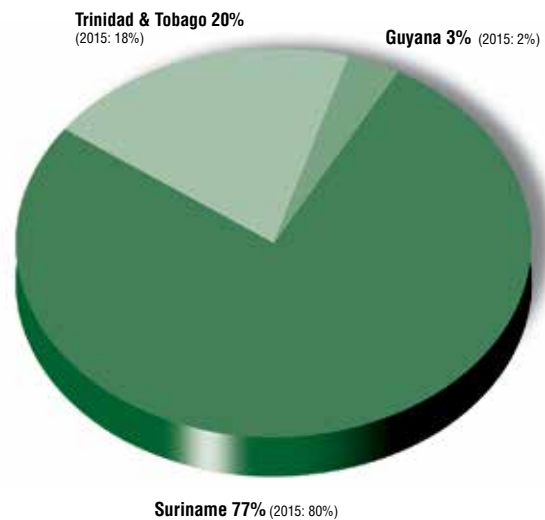

BATEN (Bedragen in duizenden Surinaamse Dollars)

	2016	2015	Afwijking	Afwijking in %
Omzet	639.285	409.946	229.339	56%
Bruto premie	543.961	347.490	196.471	57%
Herverzekeringspremie	76.353	45.100	31.253	69%
Netto premie	467.608	302.390	165.218	55%
Beleggingsopbrengsten	95.324	62.456	32.868	53%
Overige baten	6.492	2.929	3.563	122%
Totaal baten	569.424	367.775	201.649	55%

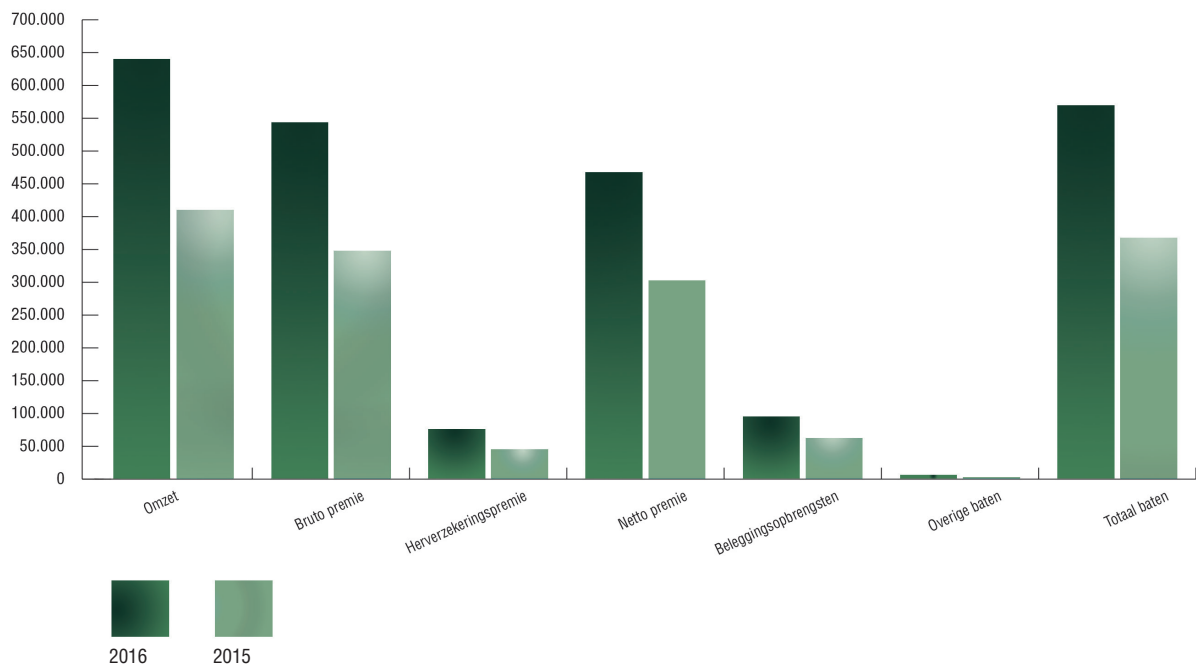

LASTEN (Bedragen in duizenden Surinaamse Dollars)

	2016	2015	Afwijking	Afwijking in %
Uitkeringen en afkopen	295.004	156.978	138.026	88%
Mutatie Verzekeringstechnische voorzieningen	80.937	76.733	4.204	5%
Winstdeling & kortingen	25.349	14.207	11.142	78%
Mutatie werknemersvoorzieningen	505	-1.923	2.428	126%
Personeelskosten	63.926	47.941	15.985	33%
Overige kosten (exclusief acquisitiekosten)	62.249	32.843	29.406	90%
Acquisitiekosten	25.954	19.758	6.196	31%

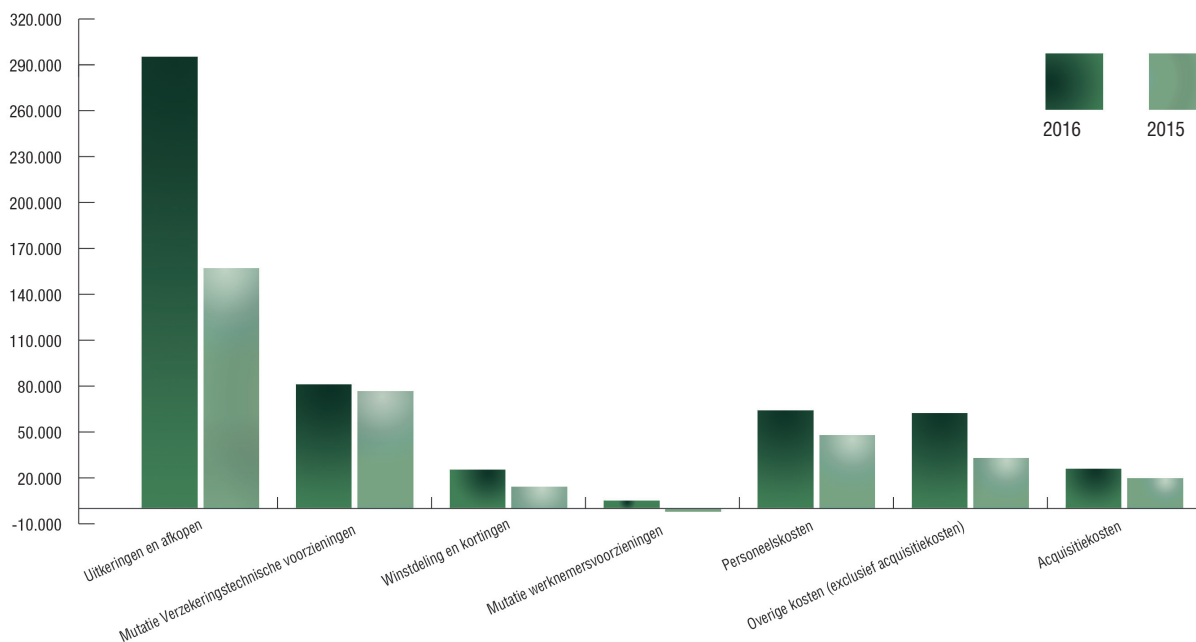
**Meerjarenbeleidsplan 2016-2020**

Voor het concern zijn in het meerjarenbeleidsplan voor 2016 doelen gesteld met betrekking tot de winst en de kosten.

- De return on equity (= bruto winst/eigen vermogen begin van het jaar) (RoE) moet minstens 16% bedragen; de RoE bedroeg in 2016 54%.
- De winst vóór belastingen moet minstens 15% van de omzet bedragen; voor 2016 is deze winstratio 25% (2015: 15%)
- De kostenratio (= kosten exclusief acquisitiekosten en dotatie pensioenvoorziening/bruto premie) mag maximaal 23% bedragen; in 2016 was de kostenratio 23% (2015: 19%).

- De personeelskostenratio (= personeelskosten exclusief dotatie pensioenvoorziening/bruto premie) mag niet hoger zijn dan 14%; in 2016 was deze ratio 12% (2015: 11%).

Uit het bovenstaande blijkt dat de doelstellingen zijn gerealiseerd.

Winstverdeling

De netto winst (na belastingen en minderheidsbelang van derden) bedraagt SRD 67.859.110.

Wij stellen voor een dividend uit te keren van SRD 1,85 per aandeel van SRD 0,10 nominaal (2015: SRD 1,85). Het totaal over 2016 uit te keren dividend zal SRD 10.988.645 bedragen (2015: SRD 12.124.531).

Na aftrek van het dividend rest een bedrag van SRD 56.870.465. Wij stellen voor dit bedrag toe te voegen aan de algemene reserve.

Alhoewel in het voorstel het dividend per aandeel niet wijzigt ten opzichte van vorig boekjaar, is het totaal uit te keren dividend minder vanwege het feit dat de van DSB ingekochte aandelen van Assuria N.V. niet dividendge-rechtigd zijn voor wat betreft het slotdividend.

Bij het dividendvoorstel is mede in overweging genomen de grootte van het eigen vermogen na winstverdeling en is rekening gehouden met de benodigde liquiditeiten in verband met de te plegen investeringen (onder andere in de bouw van het nieuwe kantoorpand).

ASSURIA LEVENSVERZEKERING N.V.

Algemeen

In 2016 heeft het levenbedrijf het uitstekend gedaan ondanks de vele uitdagingen, waarover in het vorige jaarverslag is uitgebreid.

Er werd een recordbedrag aan koopsommen Individueel binnengehaald wat verband hield met het feit dat ontslagvergoedingen door gewezen werknemers bij ons worden belegd.

Het resultaat bij het levenbedrijf is niet alleen gestegen vanwege de valuta koerswinst; ook het operationeel resultaat steeg aanzienlijk.

Premie-inkomen

Het premie-inkomen nam ten opzichte van 2015 toe met 45% naar SRD 145,3 miljoen (2015: SRD 100,1 miljoen). In het segment Individueel groeiden de premies in het verslagjaar met 51% en de koopsommen met 231%, terwijl in het segment Collectief de premies met 73% groeiden en de koopsommen met 16%. Deze groei is, los van het valuta-effect, voor een belangrijk deel het gevolg van de verzekeringsplicht die door de invoering van de Wet Algemeen Pensioen (WAP) is ontstaan. Het bleek dat velen voor het voldoen van hun verzekeringsplicht toch kozen voor een verzekering van Assuria.

Resultaat

Het resultaat vóór belastingen steeg met circa SRD 122,8 miljoen en bedroeg SRD 147,2 miljoen (2015: SRD 24,4 miljoen). Aan dit resultaat heeft onder andere een vreemde

valutakoerswinst van ruim SRD 113,5 miljoen op de vrije middelen van het levenbedrijf bijgedragen. Een belangrijk deel van het premie-inkomen en de belegde middelen van het levenbedrijf bestaat uit vreemde valuta vanwege de vreemde valutaproducten die het levenbedrijf aanbiedt.

Het resultaat technische rekening steeg ten opzichte van het vorig jaar met 279% en ging naar SRD 20,5 miljoen (2015: SRD 5,4 miljoen). Dit komt vooral vanwege een stijging van het resultaat op interest met 30% en een stijging van het resultaat op risico en mutatie met 77%. Het resultaat op sterfte en invaliditeit bedroeg respectievelijk SRD 11,4 miljoen en SRD 1,1 miljoen. Het verlies op kosten bedroeg SRD 1,5 miljoen (2015: SRD 8,6 miljoen verlies).

Beleggingen

Het gemiddeld rendement op beleggingen steeg van 7,0% in 2015 naar 7,7% in 2016. Dit komt voornamelijk door stijgingen in de categorieën hypotheek, termijndeposito's en effecten. De beleggingsopbrengst ging van SRD 32,1 miljoen in 2015 naar SRD 64,0 miljoen in 2016. Het belegd vermogen groeide naar SRD 1,03 miljard (2015: SRD 550,3 miljoen).

Portefeuille

Het totaal van de gekapitaliseerde verzekerde bedragen steeg van SRD 4,1 miljard in 2015 naar SRD 5,7 miljard. In aantallen groeide de totale portefeuille met 4,8% (2015: 6,0%).

Winstdeling en kortingen

Ook in 2016 is er een fors bedrag aan winstdeling en kortingen verstrekt aan collectieve en individuele klanten. Op deze manier blijven onze producten aantrekkelijk voor de polishouders. Voornamelijk in het collectieve segment is dit relevant, omdat wij daar moeten concurreren tegen regelingen in eigen beheer en de WAP.

In totaal werd in het boekjaar een bedrag groot SRD 24,4 miljoen besteed aan winstdeling en kortingen, terwijl dat in 2015 nog SRD 13,5 miljoen bedroeg. Zowel de toegekende kortingen als de winstdelingen hebben een stijgend verloop vertoond in het boekjaar.

Bedrijfskosten

De bedrijfskosten bedroegen in het verslagjaar SRD 25,0 miljoen (2015: SRD 14,4 miljoen). Dit komt neer op een

stijging van 74% ten opzichte van vorig jaar. Vooral de automatiseringskosten en de uitgaven in verband met van derden afgenomen diensten zijn in het verslagjaar gestegen, omdat het veelal vreemde valuta verplichtingen betreffen. Ook de voorziening debiteuren steeg fors en ging van SRD 1,9 miljoen naar SRD 9,5 miljoen in verband met het treffen van een voorziening op interestvorderingen. De personeelskosten stegen met 11% naar SRD 6,8 miljoen (2015: SRD 6,1 miljoen).

Uitkeringen

In totaal bedroegen de uitkeringen in 2016 SRD 55,3 miljoen (2015: SRD 24,1 miljoen). De toename komt voornamelijk doordat de rente-uitkeringen en de afkopen fors stegen met respectievelijk 144% en 329%. Voor een deel kan dit verklaard worden door de depreciatie van de SRD en voor een ander deel doordat er grote posten tot uitkering zijn gekomen en afgekocht zijn.

Vooruitblik

Wij kijken met enige voorzichtigheid naar de toekomst. De crisis waarin de economie is beland zal, indien deze lang doorzet een negatieve impact hebben op de groei van de business. Wij hebben nog steeds de intentie om als levensverzekeraar actief te worden op Curaçao en St. Maarten, omdat wij daar interessante mogelijkheden voor dienstverlening zien. Het vergunningsaanvraagproces is nog steeds gaande.

Wij hebben in het afgelopen jaar ook het traject doorlopen met AM-Best om te komen tot een rating. Helaas, met name door het landenrisico van Suriname, is het resultaat, ondanks een sterke balanspositie niet naar tevredenheid geweest.

ASSURIA SCHADEVERZEKERING N.V.

Algemeen

Assuria Schadeverzekering N.V. heeft een goed jaar achter de rug.

De winst vóór belastingen steeg met 312% van SRD 20,2 miljoen naar SRD 83,1 miljoen.

Bij de beoordeling van de stijging dient in acht genomen te worden de impact van de koerswijziging van de SRD ten opzichte van de USD en de Euro.

Het operationeel resultaat is ten opzichte van 2015 toegenomen met 177% van SRD 3,2 miljoen naar SRD 9,0 miljoen, wat goed te noemen is.

Het valuta koersresultaat is toegenomen met 338% van SRD 16,9 miljoen naar SRD 74,1 miljoen.

Het bruto premie-inkomen nam toe met 42%. De netto premie steeg ook met 42%.

De schade eigenrekening nam toe met 56%.

De schade nam toe in de branche Brand met 128%, in de branche Verkeer met 38% en in de branche Varia met 89%. De beleggingsopbrengsten namen toe met 87%.

De personeelskosten namen toe met 32%, terwijl de algemene kosten met 63% stegen.

De verwachting is dat de uitkeringen en de kosten, gelet op de huidige economische omstandigheden verder zullen toenemen. Het zal een uitdaging blijven premiegroei te bewerkstelligen.

De Assuria Verkeerpolis (Motorrijtuigen)

Het technisch resultaat (netto premie - schaden eigenrekening - netto mutatie onverdiende premie - acquisitie kosten) van deze branche is met 178% verslechterd ten opzichte van 2015.

Na toerekening van de kosten leverde deze branche een groot operationeel verlies op.

De netto premie nam toe met 34%. De schade eigenrekening nam toe met 38%.

Mede door de koersontwikkeling van de SRD ten opzichte van vreemde valuta en de hoge inflatie zijn de prijzen van onderdelen enorm gestegen. De gemiddelde schadelast is hierdoor in het verslagjaar significant hoger dan het jaar daarvoor. De verwachting is dat de gemiddelde schadelast verder zal toenemen.

Om de claimratio enigszins in de hand te houden is besloten om per 1 maart 2017 voor nieuwe verzekeringen en per 1 april 2017 voor de lopende portefeuille, de WAM-premie aan te passen.

Wij spreken de hoop uit dat deze aanpassing in combinatie met een beter rijgedrag het verlies in deze branche zal beperken.



22 maart: Anniversary Get Together: Het 25-jarig jubileum van Assuria stond ook in het teken van maatschappelijk verantwoord ondernemen. Op de foto Prof. Dr. Jack Mencke en Assuria directeur Stephen Smit bij de instelling van de Bijzondere Leerstoel 'Corporate Governance'.

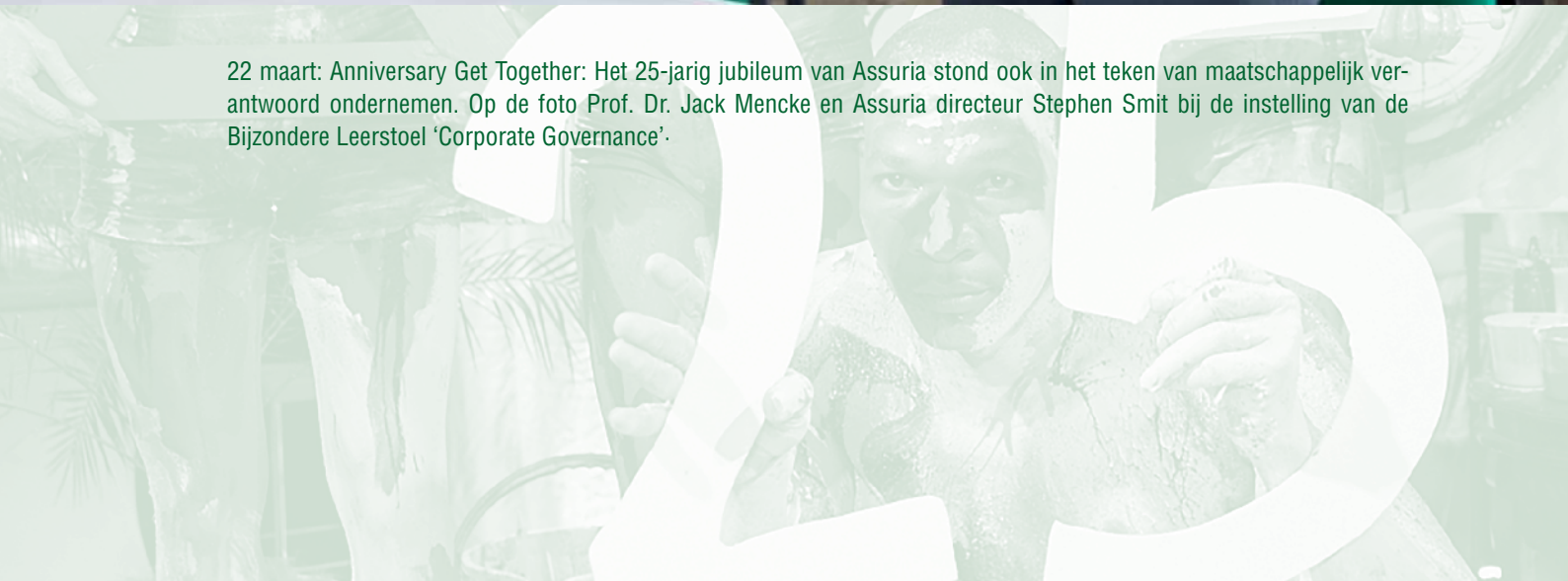

De Assuria Woonpolis en overige brandverzekeringen

De netto premie in deze branche nam toe met 50%. Deze toename is voornamelijk toe te schrijven aan de hogere omrekeningskoers dan het vorig jaar voor de USD- en Euro-premies.

Wij hebben acties ondernomen om de SRD-portefeuille te herwaarderen waarbij de verzekerde waarde naar het juiste niveau wordt aangepast. Er moet voorkomen worden dat panden onderverzekerd geraken.

De schade eigenrekening is als gevolg van de toename van het aantal schadegevallen en grotere schaden toegenomen met 128%. In het bijzonder heeft een grote schade in Guyana ons parten gespeeld.

Zoals bekend treedt Assuria Schadeverzekering N.V. op als herverzekeraar van Assuria General (GY).

Er is in één schadegeval een beroep gedaan op het herverzekeringscontract; dit betrof de schade in Guyana.

In 2017 is aan de Woonpolis de Assuria Home Assistance (AHA) toegevoegd, waarbij de polishouders zich kunnen verzekeren voor hulp bij noodgevallen het woonhuis betreffende.

Deze branche leverde wederom de grootste bijdrage aan het resultaat van het schadebedrijf.

Varia

Onder de Varia-verzekeringen worden de overige schade-producten opgenomen, zoals de Assuria Wrokoman Polis (SOR), de ongevallenverzekeringen, de transportverzekeringen, de aansprakelijkheidsverzekeringen (AVBB), de arbeidsongeschiktheidsverzekeringen (AVAS) en de reisverzekeringen (Trias).

De netto premie nam toe met 42%.

De schade eigenrekening nam toe met 89% onder andere als gevolg van hogere uitkeringen (in SRD omgerekend) voor reisverzekeringen.

Deze branche leverde een goede bijdrage aan het operationeel resultaat van het schadebedrijf.

ASSURIA MEDISCHE VERZEKERING N.V.

Algemeen

2016 was een slecht jaar voor het medisch bedrijf.

Het boekjaar kende evenals het jaar daarvoor vele uitdagingen op het gebied van administratie en claimbeheer. De forse groei van de portefeuille zette zich voort tot en met

oktober 2016 mede vanwege het contract met het Ministerie van Sociale Zaken inzake de groep on- en minvermogens. In oktober 2016 waren wij echter genoodzaakt dit contract op te zeggen vanwege een slechte betaaldiscipline van de Overheid die resulteerde in een grote debiteurenstand. Per 1 december 2016 heeft de Overheid dit bestand landelijk overgeheveld naar het Staatsziekenfonds. Per verslagdatum is een groot deel van het openstaand debiteurensaldo door de Overheid betaald.

Exclusief dit bestand groeide de portefeuille ook en wel met 14%.

Over het boekjaar 2016 steeg het premie-inkomen naar ruim SRD 135 miljoen tegenover SRD 85 miljoen in 2015 (+59%). Voor een belangrijk deel komt dit doordat in het verslagjaar individuen die nog niet aan hun verzekeringsplicht voldaan hadden door behoefte aan zorg dit alsnog deden. Daarnaast wisten wij enkele collectieve contracten binnen te halen. Verder komt deze groei ook door het feit dat wij genoodzaakt waren per juni 2016 premieverhogingen door te voeren.

Desondanks sloten wij het boekjaar af met een operationeel verlies van SRD 28,4 miljoen.

In 2015 maakten wij operationeel nog een winst van SRD 3,3 mln.

Het operationeel verlies is grotendeels veroorzaakt door de enorme toename van de claims in het boekjaar. Deze stegen van SRD 70,4 miljoen naar SRD 136,4 miljoen (+94%). Voor een deel komt dit door het feit dat vanwege de acceptatieplicht het gros van de verzekerden die binnenstroomden direct (hoge) claims maakte. Vooral het bestand on- en minvermogens toonde een zeer hoge claimratio die ver boven de 100% lag. Ook bij het overige bestand individuele basiszorgverzekerden viel het hoog bedrag aan claims op. Nader onderzoek wees uit dat deze deelbestanden zich voornamelijk lieten verzekeren wanneer zij direct zorg nodig hadden.

Anderzijds stegen de claims doordat de inflatie toenam en door de sterke depreciatie van de Surinaamse dollar. Dit had een direct effect op zorgkosten met een importcomponent.

Ook de debiteuren hadden een negatieve impact op het resultaat. Het kwam vaak voor dat de verzekerden na ingang van de verzekering de premie niet langer betaalden, waardoor wij - gedwongen door de wettelijke plicht de



Corporate Clients Cocktail party - 8 april 2016



verzekering desondanks nog 3 maanden te continueren - ons ook nog geconfronteerd zagen met hoge debiteurenstanden. Per balansdatum bedroeg de post verzekeringsdebiteuren SRD 25,5 miljoen.

Ter verbetering van het resultaat zijn er diverse acties in uitvoering op het gebied van verbetering van de administratie, claimbeheer en fraude detectie.

Resultaat

De winst vóór belastingen van SRD 7,9 miljoen in 2015 sloeg om naar een verlies van SRD 3,6 miljoen. Dit ondanks een forse valuta koerswinst van SRD 24,8 miljoen. Vanwege het verlies is een kapitaalinjectie nodig om de solvabiliteit op peil te houden. Onlangs is een kapitaalversterking van SRD 5 miljoen goedgekeurd.

De personeelskosten stegen met 19%. De overige bedrijfskosten namen met 57% toe.

Vooruitblik

De gevolgen van de Wet Nationale Basiszorg en de verslechterde economische situatie hebben het bedrijf voor de grote uitdaging geplaatst een gezonde ratio tussen premie en claims te bewerkstelligen. Enerzijds is het evident dat de maximum premies zoals genoemd in de Wet niet te handhaven zijn, anderzijds is het zo dat de claim beheersing extra aandacht verdient. Deze uitdagingen kunnen zonder een sector brede aanpak en noodzakelijke correctieve maatregelen van de Overheid niet met succes worden aangegaan. Bij het uitblijven hiervan zal niet alleen onze positionering heroverwogen moeten worden, maar zal de kwaliteit van de gezondheidszorg in Suriname sterk verslechteren.

ASSURIA BELEGGINGSMAATSCHAPPIJ N.V.

In Assuria Beleggingsmaatschappij is onze lokale aandelenportefeuille ondergebracht.

De winst vóór belastingen daalde in 2016 met 43% naar SRD 5,9 miljoen.

De gerealiseerde beleggingsopbrengsten namen sterk af (met 45%) vanwege de moeilijke omstandigheden waarin de bedrijven waarvan wij de aandelen in portefeuille hebben, kwamen te verkeren. Het dividend van de bedrijven nam sterk af en werd soms zelfs gepasseerd.

Ook de ongerealiseerde koersresultaten daalden aanzienlijk (met 51%).

De waarde van de beleggingsportefeuille bedroeg per ultimo 2016 SRD 88 miljoen.

De Surinaamse Effectenbeurs heeft een goede omzet behaald en wel van USD 685.000 en SRD 800.000. De USD omzet is afkomstig van de handel in de obligatie van Staatsolie.

De index van de Beurs steeg met 8% van 8.952 naar 9.661 per ultimo 2016.

De koers van het aandeel Assuria bleef in het verslagjaar ongewijzigd op SRD 94,75. Bij het schrijven van dit verslag is de koers SRD 94,50.

In bijlage 1 is een overzicht opgenomen van de fondsen die genoteerd staan aan de Surinaamse Effectenbeurs met de omzet over 2016 en de slotkoersen per ultimo 2016.

AARVINA TRADING N.V.

In Aarvina Trading N.V. is het terrein ondergebracht aan de Recolaan (in de nabijheid van de Mr. J. Lachmonstraat) waar het nieuwe kantorencomplex zal komen te staan. Eerder in dit verslag (onder de kop "Project Hermitage") is hierover al uitgeweid.

Dit bedrijf heeft nog geen inkomsten; wel kosten.

Het verlies over 2016 bedroeg SRD 360.000.

DSB-ASSURIA VASTGOED MAATSCHAPPIJ N.V. (DAVG)

Bij de strategische beleggingen is al uitvoerig ingegaan op de plannen met betrekking tot DAVG.

Het bedrijf leed in 2016 een verlies van SRD 10,4 miljoen; de helft van dit bedrag, te weten SRD 5,2 miljoen, werd in de consolidatie meegenomen vanwege de joint-venture (50%) met DSB.

Het verlies is voornamelijk te wijten aan vreemde valuta koersverliezen en hoge rentelasten bij achterblijvende verkopen.

GULF INSURANCE LIMITED

Ondanks de moeilijke economische situatie op Trinidad & Tobago en de hevige concurrentie is Gulf erin geslaagd een stijging van het bruto premie inkomen in TT-Dollars te realiseren van 5%.

In SRD bedroeg het bruto premie inkomen in 2016 SRD 112 miljoen, wat een stijging inhoudt van 86%; het verschil in stijgingspercentage komt omdat de koers van de TT-Dollar sterk is gestegen ten opzichte van de SRD.

In 2015 leed Gulf nog een klein verlies van SRD 85.000; voornamelijk voortgekomen uit de vervroegde afschrijving van het oude administratiesysteem.

Dit verlies is in 2016 omgeslagen in een winst van SRD 10,5 miljoen.

Gulf kijkt terug op een geslaagde implementatie van het nieuw administratiesysteem *Underwriter*. De verhoogde efficiëntie werpt nu al vruchten af.

Gulf heeft in het verslagjaar een gerenoveerd kantoor in San Fernando in gebruik genomen dat opgezet is volgens het model van de Insurance Walk Ins in Suriname. Op St. Maarten is het kantoor verhuisd naar een andere locatie.

ASSURIA LIFE (T&T) LTD. (ALTT)

In het vorige verslag werd al melding gemaakt van de uitdagingen met betrekking tot het verkoopapparaat, de producten, de automatisering en de human resources.

Alhoewel er vooruitgang is geboekt, zijn we nog niet tevreden.

We zijn er nog niet in geslaagd het agentencorps uit te breiden.

Verder moet er worden uitgekeken naar een geheel nieuw administratiesysteem, omdat het huidige systeem uit de tijd is.

Er is gewerkt aan het vernieuwen van de producten. Evenwel is goedkeuring van de toezichthouder vereist en dat proces neemt enige tijd in beslag.

Goed nieuws is dat er een belangrijk contract is gesloten met een lokale bank voor de verkoop van risicoverzekeringen verbandhoudende met verstrekte hypotheek. De verwachting is dat de verkoop van dit product zal zorgen voor een flinke stijging van het premie inkomen.

Een belangrijke ontwikkeling is dat we de organisatie heb-

ben kunnen versterken met deskundige krachten ter vervanging van enkele stafleden die met pensioen zijn gegaan. Vermeldenswaard is het aantrekken van een actuaaris voor ALTT, die tevens ingezet zal worden voor actuariële werkzaamheden voor andere Assuria bedrijven.

Het bruto premie-inkomen nam in TT-Dollars af met 13%. In SRD steeg het premie inkomen met 55% naar SRD 28,6 miljoen.

In 2016 is er nog sprake van een verliessituatie. Het verlies in 2016 bedroeg SRD 2,1 miljoen (in 2015: verlies SRD 4,0 miljoen).

ASSURIA GENERAL (GY) INC.

Over de ontwikkelingen bij Assuria General (GY) Inc. zijn we niet ontevreden.

In het boekjaar werden we weliswaar geconfronteerd met een grote brand, maar de impact voor het bedrijf was relatief gering vanwege de goede herverzekeringsconstructie. Er was een kapitaalinjectie nodig van GYD 34 miljoen om te voldoen aan de solvabiliteitseis van de toezichthouder. Voor de naaste toekomst worden er geen nieuwe kapitaalinjecties verwacht.

In 2016 is er een nieuwe branch office geopend en wel in Parika ten westen van Georgetown. In 2017 is doorgegaan met het beleid van regionale spreiding en is er in Diamond een branch office geopend.

Assuria General (GY) zag het premie inkomen stijgen met 117% naar SRD 18,6 miljoen.

De winst vóór belastingen bedroeg SRD 1,5 miljoen (2015: SRD 627.000).

ASSURIA LIFE (GY) INC.

Alhoewel de productie toenam in 2016, zijn we nog niet helemaal tevreden.

Er is nog steeds sprake van een verliessituatie die heeft gemaakt dat we wederom een kapitaalinjectie moesten plegen en wel van GYD 57,5 miljoen.

We verwachten dat we in de toekomst nog vaker ondersteuning zullen moeten geven in de vorm van kapitaalinjecties.

We blijven evenwel ervan overtuigd dat dit bedrijf binnen 5 jaar winstgevend zal zijn.

Het bruto premie inkomen steeg met 213% naar SRD 3,9 miljoen.

Het verlies bedroeg SRD 1,0 miljoen (2015: verlies SRD 717.000).

HUMAN RESOURCES

ISO certificering

In de maand november 2016 is in Suriname de externe kwaliteitsaudit geweest voor behoud van ons ISO 9001: 2008 certificaat. Als organisatie hebben wij wederom kunnen aantonen over een adequaat kwaliteitsmanagementsysteem te beschikken, dat goed van opzet is en een duidelijke structuur heeft. Onze vestigingen in Guyana hebben ook de audit ondergaan die uitgevoerd is door KIWA. Ook in Guyana kwam de auditor tot het oordeel dat het kwaliteitssysteem voldoet aan de ISO normen.

Trainingen

In 2016 hebben wij wederom trainingen verzorgd of laten verzorgen voor onze medewerkers bij al onze bedrijven. In totaal hebben in Suriname 176 (2015: 155) medewerkers tenminste één training gevolgd. Dit komt neer op 71% van ons personeelsbestand in Suriname. In 2016 zijn er 21 trainingen verzorgd (in 2015: 31).

Arbeidsvoorwaarden

In 2016 is er met onze vakorganisatie ORWASS een nieuwe Collectieve Arbeidsovereenkomst getekend voor de periode van 1 januari 2016 tot en met 31 december 2017. De salarissen van het CAO-personeel zijn per 1 januari 2016 met 17,5% verhoogd. Per 1 oktober 2016 zijn de salarissen opnieuw aangepast en wel met 12,5%. De pensioenen van onze gepensioneerden zijn per 1 januari 2016 verhoogd met 10%; vervolgens zijn de pensioenen per 1 juli 2016 wederom verhoogd met nog eens 10% en per 1 oktober 2016 andermaal en wel met 30%. Per 1 januari 2017 is er weer een verhoging doorgevoerd van 20%.



Het Assuria Community Fund zal zich onder andere bezighouden met de ondersteuning van projecten op sociaal-maatschappelijk gebied.

Personeel

In 2016 verlieten zes (6) CAO medewerkers en één (1) staf-medewerker ons bedrijf. Achtentwintig (28) CAO medewerkers zijn in dienst getreden met een contract voor bepaalde tijd.

In het jaar 2016 hebben twee (2) Assurianten de pensioengerechtigde leeftijd bereikt.

Op 1 maart 2016 namen wij na 37 dienstjaren afscheid van mevrouw Shirley Bloemenveld-Ching Jong.

Op 1 april 2016 namen wij na 30 dienstjaren afscheid van mevrouw Agnes Willemzorg-Simson.

Wij zeggen hen dank voor hun goede bijdrage aan de ontwikkeling van onze maatschappij.

Op 24 maart kwam vrij plotseling te overlijden onze medewerker Aniel Mathoera. Wij verliezen in hem een zeer gewaardeerde collega.

Ons bedrijf telde in 2016 achttien (18) jubilarissen, onder wie twee (2) medewerkers met 35 dienstjaren, drie (3) met dertig dienstjaren, negen (9) met 25 dienstjaren en vier (4) medewerkers met 12½ dienstjaren.

Zoals gebruikelijk hebben we ook in 2016 uit een voordracht van drie medewerkers een medewerker van het jaar gekozen. De heer Krishna Tewari van de afdeling Business & Fraud Intelligence kwam als winnaar uit de bus.

	Jubilea	Naam	Afdeling / Functie
1	35	Martinoes Markoes	Finance
2	35	Esther Sidoel-Mingoen	Sales & Operations Life
3	30	Agnes Willemzorg- Simson	General Affairs
4	30	Armand Achaibersing	Directie
5	30	Gerrol Sandie	General Affairs
6	25	Vidya Brahmatewari	Human Resources
7	25	Anneke Pinas	General Affairs
8	25	Jean Wong A Sang	Secretariat
9	25	Usha Debidien	Insurance Walk In Nickerie
10	25	Perkash Sewsaransing	Insurance Walk In Nickerie
11	25	Michael Nieuwendam	Finance
12	25	Eddy Sanwirjo	Finance
13	25	Ronny Setrodinomo	Finance
14	25	Urmila Tedjai	Insurance Walk In Lelydorp
15	12½	Wendel Mettendaf	Claims Administration General
16	12½	Devika Blokland-Kalpoe	Medical Advice
17	12½	Reshma Sheerbahadursing	Insurance Walk In Nickerie
18	12½	Marylyn van Ommeren	Central Collections

Het aantal medewerkers in dienst van de Assuria Groep bedroeg ultimo 2016: 398

Personeelsbestand naar geografische segmentatie	Suriname	Trinidad & Tobago*	Guyana	Totale Assuria Groep	
				2016	2015
Vrouwen	161	88	22	271	259
Mannen	87	30	10	127	124
Totaal	248	118	32	398	383

Noot: * Betreft het personeelsbestand van Gulf Insurance Ltd. en Assuria Life (T&T) Ltd.

VOORUITZICHTEN

Alhoewel er enig licht in de tunnel schijnt te komen, zijn we niet erg optimistisch over de vooruitzichten van een aanmerkelijke verbetering van de economische situatie in Suriname op korte termijn.

Aan de inkomstenkant kunnen er wat meevallers in het verschiet zijn met grotere bijdragen uit de mijnbouwsector, maar te weinig wordt ingezien dat we ook aan de uitgavenkant wat moeten doen.

Voor de lange termijn vormt de toegenomen schuldpositie van de Staat een niet te onderschatten risico.

Wat Assuria betreft zullen de komende jaren uitdagend blijven.

Er zal een beslissing genomen moeten worden of er voortgegaan moet worden met het medisch bedrijf indien de omstandigheden niet drastisch wijzigen.

Het niet voorhanden zijn van goede beleggingen tegen een aantrekkelijk rente is voor het levenbedrijf een risico.

Over de perspectieven voor onze buitenlandse vestigingen zijn wij positief gestemd. De economische vooruit-

zichten voor de korte termijn voor zowel Guyana als Trinidad & Tobago zijn gunstiger dan voor Suriname. Wij verwachten dat wij in de naaste toekomst goede resultaten zullen blijven boeken ten behoeve van al onze stakeholders.

Pensionering

Na een dienstverband van ruim 38 jaren zal ik per 1 juli 2017 met pensioen gaan.

Ik kijk terug op een mooie periode waarin ons bedrijf is uitgegroeid tot een toonaangevende financiële instelling in Suriname met belangen ook buiten Suriname.

Het is een voorrecht geweest om een bijdrage te hebben mogen leveren aan de ontwikkeling van ons bedrijf.

Assuria is financieel sterk, we hebben een goede governance structuur en het allerbelangrijkste is dat we goede mensen in dienst hebben.

Ik bedank een ieder die mij heeft ondersteund en ervoor heeft gezorgd dat ik met zoveel plezier mijn werk heb kunnen doen.

Ik heb veel vertrouwen in de personen die het bedrijf verder zullen leiden en ik ben ervan overtuigd dat Assuria zal blijven groeien en bloeien.

DANKBETUIGING

Tot slot zeg ik namens de directie dank aan al onze medewerkers en tussenpersonen voor hun inzet en toewijding waardoor we wederom een goed jaar hebben kunnen afsluiten.

Dank ook aan de Raad van Commissarissen voor hun ondersteuning en aan onze aandeelhouders en klanten voor het gestelde vertrouwen.

Paramaribo, 29 mei 2017

De Hoofddirectie
Drs. Stephen Smit



Fantasy Masked Ball - 9 april 2016



Jaarrekening 2016



Geconsolideerde balans per 31 december 2016

VÓÓR VOORSTEL WINSTBESTEMMING | Bedragen in Surinaamse Dollars

	Noot	2016	2015
ACTIVA			
Vaste activa			
Goodwill	1	4.300.641	4.300.641
Materiële vaste activa	2	145.383.555	82.357.316
Vastgoedbeleggingen	3	186.078.721	104.406.091
Andere deelnemingen	4	71.542.122	183.221.392
Financiële beleggingen	5	1.476.534.097	856.057.554 *
Latente belastingen	6	9.190.986	7.136.179
Totaal vaste activa		1.893.030.122	1.237.479.173
Vlottende activa			
Vorderingen uit directe verzekeringen	7	94.785.823	53.971.268 *
Overige vorderingen	8	99.556.086	48.842.359 *
Liquide middelen	9	113.413.455	45.837.278 *
Totaal vlottende activa		307.755.364	148.650.905
Totaal activa		2.200.785.486	1.386.130.078
PASSIVA			
Groepsvermogen			
Geplaatst en gestort aandelenkapitaal	10	655.380	655.380
Reserves		306.558.845	304.486.471
Minderheidsbelang		2.594.150	918.348
Totaal groepsvermogen		309.808.375	306.060.199
Langlopende schulden			
Verzekeringstechnische voorzieningen	11	1.503.718.647	901.755.932 *
Werknemersvoorzieningen	12	18.491.560	21.058.760
Overige langlopende schulden	13	136.328.110	62.017.776 *
Latente belastingen	14	93.951.107	19.259.710
Totaal langlopende schulden		1.752.489.424	1.004.092.178
Kortlopende schulden			
Schulden uit directe verzekeringen		34.457.538	13.461.985 *
Schulden uit herverzekering		11.758.245	6.838.171 *
Belastingen	15	45.356.244	21.634.464 *
Overige schulden	16	46.915.660	34.043.081 *
Totaal kortlopende schulden		138.487.687	75.977.701
Totaal groepsvermogen en schulden		2.200.785.486	1.386.130.078

Noot:

- * De volgende herclassificaties zijn verwerkt:
 - Leningen inzake DAVG zijn geclassificeerd onder de Langlopende schulden;
 - Nog te ontvangen interesten op de beleggingen zijn geclassificeerd onder Overige vorderingen;
 - Vorderingen en schulden uit directe verzekeringen zijn, waar van toepassing, verrekend;
 - ALTT bankoverdraft is eerder opgenomen onder Overige schulden;
 - Herverzekeringclaim is geclassificeerd onder Schulden uit herverzekering.

Geconsolideerde balans per 31 december 2016

NÁ AANNAME VOORSTEL WINSTBESTEMMING | Bedragen in Surinaamse Dollars

	2016	2015
ACTIVA		
Vaste activa		
Goodwill	4.300.641	4.300.641
Materiële vaste activa	145.383.555	82.357.316
Vastgoedbeleggingen	186.078.721	104.406.091
Andere deelnemingen	71.542.122	183.221.392
Financiële beleggingen	1.476.534.097	856.057.554 *
Latente belastingen	9.190.986	7.136.179
Totaal vaste activa	1.893.030.122	1.237.479.173
Viottende activa		
Vorderingen uit directe verzekeringen	94.785.823	53.971.268 *
Overige vorderingen	99.556.086	48.842.359 *
Liquide middelen	113.413.455	45.837.278 *
Totaal viottende activa	307.755.364	148.650.905
Totaal activa	2.200.785.486	1.386.130.078
PASSIVA		
Groepsvermogen		
Geplaatst en gestort aandelenkapitaal	655.380	655.380
Reserves	297.536.340	296.294.220
Minderheidsbelang	2.594.150	918.348
Totaal groepsvermogen	300.785.870	297.867.948
Langlopende schulden		
Verzekeringstechnische voorzieningen	1.503.718.647	901.755.932 *
Werknemersvoorzieningen	18.491.560	21.058.760
Overige langlopende schulden	136.328.110	62.017.776 *
Latente belastingen	93.951.107	19.259.710
Totaal langlopende schulden	1.752.489.424	1.004.092.178
Kortlopende schulden		
Schulden uit directe verzekeringen	34.457.538	13.461.985 *
Schulden uit herverzekering	11.758.245	6.838.171 *
Belastingen	47.611.870	23.682.527 *
Overige schulden	53.682.539	40.187.269 *
Totaal kortlopende schulden	147.510.192	84.169.952
Totaal groepsvermogen en schulden	2.200.785.486	1.386.130.078

Noot:

* De volgende herclassificaties zijn verwerkt:

- Leningen inzake DAVG zijn geassocieerd onder de Langlopende schulden;
- Nog te ontvangen interesten op de beleggingen zijn geassocieerd onder Overige vorderingen;
- Vorderingen en schulden uit directe verzekeringen zijn, waar van toepassing, verrekend;
- ALTT bankoverdraft is eerder opgenomen onder Overige schulden;
- Herverzekeringsclaim is geassocieerd onder Schulden uit herverzekering.

Geconsolideerde winst- en verliesrekening over de periode 1 januari tot en met 31 december 2016 naar geografische segmenten

Bedragen in Surinaamse Dollars

	Noot	Suriname	Trinidad & Tobago	Guyana	Totaal	
					2016	2015
Baten						
Premie-inkomen		380.699.278	140.767.536	22.494.215	543.961.029	347.490.024
Herverzekeringspremie		21.242.288	47.969.250	7.141.310	76.352.848	45.100.518
Netto premie-inkomen	1	359.456.990	92.798.286	15.352.905	467.608.181	302.389.506
Gerealiseerde opbrengst beleggingen	2	77.404.495	13.387.610	137.475	90.929.580	58.823.623
Ongerealiseerde opbrengst beleggingen	3	4.078.026	316.857	-	4.394.883	3.632.788
Overige baten	4	3.018.483	2.942.413	530.747	6.491.643	2.928.842
Totaal baten		443.957.994	109.445.166	16.021.127	569.424.287	367.774.759
Lasten						
Uitkeringen en afkopen	5	234.494.091	56.252.431	4.257.317	295.003.839	156.978.307
Vreemde valuta koerswinst gebonden beleggingen/ onverdiende premie		-372.216.377	-	-	-372.216.377	-63.426.104
Mutatie verzekeringstechnische voorzieningen	6	450.056.569	308.826	2.787.846	453.153.241	140.159.292
Bedrijfskosten (inclusief acquisitiekosten)	7	100.073.325	44.347.224	7.707.963	152.128.512	100.541.949
Winstdeling en kortingen	8	25.326.761	-	22.721	25.349.482	14.206.911
Mutatie werknemersvoorzieningen	9	504.588	-	-	504.588	-1.922.729
Afschrijvingen		1.794.064	3.625.448	743.362	6.162.874	7.253.201
Totaal lasten		440.033.021	104.533.929	15.519.209	560.086.159	353.790.827
Operationeel resultaat		3.924.973	4.911.237	501.918	9.338.128	13.983.932
Valuta koerswinst (-verlies)*		149.414.922	3.434.687	50.854	152.900.463	29.491.991
Resultaat vóór belastingen		153.339.895	8.345.924	552.772	162.238.591	43.475.923
Inkomstenbelasting		19.561.358	1.857.057	210.582	21.628.997	-692.929
Latente belastingen*		70.707.357	1.166.895	296.501	72.170.753	183.869
Resultaat ná belastingen	10	63.071.180	5.321.972	45.689	68.438.841	43.984.983
Het resultaat ná belastingen bestemd voor:						
Aandeelhouders van Assuria N.V.		62.461.612	5.363.232	34.266	67.859.110	43.900.924
Minderheidsbelang		609.568	-41.260	11.423	579.731	84.059
Resultaat ná belastingen		63.071.180	5.321.972	45.689	68.438.841	43.984.983

Noot:

* De vreemde valutakoersresultaten behelzen de Surinaamse en buitenlandse werkmaatschappijen. Echter hebben de latente belastingen voornamelijk betrekking op de Surinaamse verzekeringsmaatschappijen.

** De volgende herclassificaties zijn verwerkt:

- Vreemde valutakoersverschillen op gebonden beleggingen/onverdiende premie zijn gepresenteerd onder de lasten ter compensatie van de ingrijpende veranderingen in de verzekeringstechnische voorzieningen, voornamelijk als gevolg van de verandering in de wisselkoers;
- Herwaardering van investeringen (ALTT) zijn gepresenteerd onder de ongerealiseerde opbrengst beleggingen;
- De interestlasten zijn separaat opgenomen onder de bedrijfskosten in plaats van te salderen met de interestbaten onder de Overige baten.

Geconsolideerde winst- en verliesrekening over de periode 1 januari tot en met 31 december 2016 naar bedrijfsactiviteit

Bedragen in Surinaamse Dollars

	Leven	Schade	Beleggingen en overige	Totaal	
				2016	2015
Baten					
Premie-inkomen	177.419.858	366.541.171	-	543.961.029	347.490.024
Herverzekeringspremie	5.551.684	70.801.165	-	76.352.848	45.100.518
Netto premie-inkomen	171.868.175	295.740.006	-	467.608.181	302.389.506
Gerealiseerde opbrengst beleggingen	64.883.608	18.080.028	7.965.944	90.929.580	58.823.623
Ongerealiseerde opbrengst beleggingen	2.273.524	-	2.121.359	4.394.883	3.632.788
Overige baten	3.592.369	1.671.016	1.228.258	6.491.643	2.928.842
Totaal baten	242.617.676	315.491.050	11.315.561	569.424.287	367.774.759
Lasten					
Uitkeringen en afkopen	79.602.081	215.401.758	-	295.003.839	156.978.307
Vreemde valuta koerswinst gebonden beleggingen/ onverdiende premie	-347.938.738	-24.277.639	-	-372.216.377	-63.426.104
Mutatie verzekeringstechnische voorzieningen	414.150.641	39.002.600	-	453.153.241	140.159.292
Bedrijfskosten (inclusief acquisitiekosten)	48.695.532	81.774.534	21.658.446	152.128.512	100.541.949
Winstdeling en kortingen	24.468.691	880.791	-	25.349.482	14.206.911
Mutatie werknemersvoorzieningen	-33.014	482.560	55.042	504.588	-1.922.729
Afschrijvingen	1.905.367	4.257.507	-	6.162.874	7.253.201
Totaal lasten	220.850.560	317.522.111	21.713.488	560.086.159	353.790.827
Operationeel resultaat	21.767.116	-2.031.061	-10.397.927	9.338.128	13.983.932
Valuta koerswinst (-verlies)*	114.414.852	101.449.460	-62.963.850	152.900.463	29.491.991
Resultaat vóór belastingen	136.181.968	99.418.400	-73.361.777	162.238.591	43.475.923
Inkomstenbelasting	15.537.485	6.237.153	-145.641	21.628.997	-692.929
Latente belastingen*	37.955.548	34.215.205	-	72.170.753	183.869
Resultaat ná belastingen	82.688.935	58.966.042	-73.216.136	68.438.841	43.984.983
Het resultaat ná belastingen bestemd voor:					
Aandeelhouders van Assuria N.V.	82.327.273	58.767.391	-73.235.554	67.859.110	43.900.924
Minderheidsbelang	361.662	198.651	19.418	579.731	84.059
Resultaat ná belastingen	82.688.935	58.966.042	-73.216.136	68.438.841	43.984.983

Noot:

* De vreemde valutakoersresultaten behelzen de Surinaamse en buitenlandse werkmaatschappijen. Echter hebben de latente belastingen voornamelijk betrekking op de Surinaamse verzekeringsmaatschappijen.

** De volgende herclassificaties zijn verwerkt:

- Vreemde valutakoersverschillen op gebonden beleggingen/onverdiende premie zijn gepresenteerd onder de lasten ter compensatie van de ingrijpende veranderingen in de verzekeringstechnische voorzieningen, voornamelijk als gevolg van de verandering in de wisselkoers;
- Herwaardering van investeringen (ALTT) zijn gepresenteerd onder de ongerealiseerde opbrengst beleggingen;
- De interestlasten zijn separaat opgenomen onder de bedrijfskosten in plaats van te salderen met de interestbaten onder de Overige baten.

Geconsolideerd kasstroomoverzicht

VÓÓR VOORSTEL WINSTBESTEMMING | Bedragen in Surinaamse Dollars

	2016	2015
Kasstroom uit operationele activiteiten		
Resultaat vóór belastingen	162.238.591	43.475.923
Afschrijvingen	6.162.874	7.253.201
	168.401.465	50.729.124
<i>Aanpassingen voor:</i>		
Ongerealiseerde opbrengst beleggingen	-4.394.883	-3.632.787
Ongerealiseerde valuta koersresultaten	-511.285.300	-39.222.460
Verzekeringstechnische voorzieningen	453.153.241	140.159.292
Werknemersvoorzieningen	504.588	-1.922.729
Debiteurenvoorziening	9.101.364	6.300.703
<i>Veranderingen in het werkkapitaal</i>		
Vorderingen	-49.915.919	-31.199.798
Overige vorderingen	-50.713.727	-17.773.796
Schulden uit directe verzekeringen	20.995.550	725.869
Schulden uit herverzekering	4.920.074	4.038.807
Belastingen	-19.674.616	-11.875.878
Overige schulden	61.987.181	32.633.719
	83.079.018	128.960.066
Kasstroom uit investerings- en beleggingsactiviteiten		
Acquisitie Mega Insurance Ltd.	-	-415.321
Investerings materiële vaste activa	-9.566.701	-13.930.936
Investing beleggingen	-1.723.938.199	-1.202.170.974
Desinvestering beleggingen	1.696.153.523	1.080.548.207
	-37.351.377	-135.969.024
Kasstroom uit financieringsactiviteiten		
Mutatie overige langlopende schulden	30.199.991	3.678.669
Dividenduitkering	-8.351.455	-14.993.739
	21.848.536	-11.315.070
Mutatie liquide middelen	67.576.177	-18.324.028
Aanwezige liquide middelen bij acquisitie Mega Insurance Ltd.	-	66.570
Liquide middelen begin verslagperiode	45.837.278	64.094.736
ultimo verslagperiode	113.413.455	45.837.278

Het kasstroomoverzicht is opgesteld volgens de indirecte methode. Alleen die mutaties zijn in aanmerking genomen welke tot een wijziging in de liquide middelen hebben geleid. Herwaarderingen zijn derhalve buiten beschouwing gebleven. Het effect van valutaverschillen op de saldi van liquide middelen die in vreemde valuta worden aangehouden, is als koersverschil in het resultaat verwerkt.

Toelichting op de geconsolideerde jaarrekening

OPRICHTING EN BELANGRIJKSTE ACTIVITEITEN

Assuria N.V. gevestigd in Suriname is opgericht op 25 maart 1991 en opereert binnen de verzekeringssector.

Tevens is Assuria een grote institutionele belegger die vooral actief is op het gebied van hypothecaire leningen en projectontwikkeling. Verder heeft zij substantiële belangen in een aantal vooraanstaande lokale bedrijven en belegt zij op de internationale kapitaalmarkt.

De belangrijkste markt van de Assuria groep is in Suriname. In 2012 zijn de activiteiten uitgebreid naar Guyana en vanaf 2013 naar Trinidad & Tobago. De aandelen van Assuria N.V. zijn genoteerd aan de Surinaamse effectenbeurs.

Assuria is de houdstermaatschappij van de aandelen van de hiernavolgende werkmaatschappijen.

Assuria Levensverzekering N.V., voorheen ENNA N.V., opgericht 01 maart 1961 in Suriname

De belangrijkste activiteit van Assuria Levensverzekering N.V. is het aanbieden van levensverzekeringen, waaronder risico-, spaar- en pensioenverzekeringen. Verder is de vennootschap een institutionele belegger die actief is op het gebied van hypothecaire leningen en investeert op de internationale kapitaalmarkt.

Assuria Schadeverzekering N.V., voorheen N.V. NEN Schadeverzekering N.V., opgericht 20 oktober 1980 in Suriname

De belangrijkste activiteit van Assuria Schadeverzekering N.V. is het aanbieden van schadeverzekeringen, waaronder woon-, verkeer-, aansprakelijkheids- en reisverzekeringen.

Assuria Medische Verzekering N.V., voorheen N.V. De Nationale, opgericht 17 januari 1953 in Suriname

De belangrijkste activiteit van Assuria Medische Verzekering N.V. is het aanbieden van ziektekostenverzekeringen.

Assuria Life (GY) Inc. opgericht op 21 augustus 2009 in Guyana en operationeel sinds 31 maart 2012

De belangrijkste activiteit van Assuria Life (GY) Inc. is het aanbieden van levensverzekeringen.

Assuria General (GY) Inc. opgericht op 21 augustus 2009 in Guyana en operationeel sinds 31 maart 2012

De belangrijkste activiteit van Assuria General (GY) Inc. is het aanbieden van schadeverzekeringen.

Gulf Insurance Limited opgericht op 28 maart 1974 op Trinidad en Tobago

In 2013 heeft Assuria N.V. alle aandelen overgenomen. Op 26 maart 2013 is officieel toestemming van de Central Bank of Trinidad & Tobago en op 26 april 2013 van de Centrale Bank van Suriname verkregen om 100% van de aandelen van Gulf over te nemen. De belangrijkste activiteit van Gulf Insurance Limited is het aanbieden van alle klassen van schade en maritieme verzekeringen.

Assuria Life (T&T) Ltd., voorheen Mega Insurance Ltd., opgericht op Trinidad & Tobago op 31 december 1980 onder de naam Guyana and Trinidad Mutual Life Insurance Company Limited.

Vanaf juni 2011 was Assuria N.V. bezig een significant aandeel in deze levensverzekeringsmaatschappij, Mega Insurance Ltd., te verkrijgen.

Op 11 november 2011 is een officieel bod uitgebracht en op 06 januari 2015 werd Assuria voor 77% aandeelhouder van Mega. Het belang is opgelopen naar 97% nadat in maart 2015 een kapitaalinjectie is gepleegd van USD 3,5 miljoen door middel van de aankoop van 150.000.000 nieuw uitgegeven aandelen. In december 2015 is voor de aankoop van 107.456.667 aandelen een kapitaalinjectie van USD 2,5 miljoen gepleegd, waardoor het belang is opgelopen naar 98,4%.

De belangrijkste activiteit van Assuria Life (T&T) Ltd. is het aanbieden van levensverzekeringen.

Assuria Beleggingsmaatschappij N.V., voorheen N.V. Nationale Investerings-en Financieringsmaatschappij opgericht op 29 december 1959 in Suriname

De belangrijkste activiteit van Assuria Beleggingsmaatschappij N.V. is het beleggen in aandelen van lokale bedrijven.

Aarvina Trading N.V. opgericht 22 juni 2005 in Suriname

Op 20 december 2013 heeft Assuria N.V. alle aandelen van Aarvina N.V. overgenomen. De vennootschap bezit het recht van grondhuur van het terrein aan de Recolaan in

Toelichting op de geconsolideerde jaarrekening

de nabijheid van de M.r. J.Lachmonstraat. Assuria N.V. is voornemens een kantoorpand neer te zetten op dit terrein.

DSB-Assuria Vastgoed Maatschappij N.V., voorheen N.V. Kankantie beleggingsmaatschappij, opgericht op 05 augustus 1988 in Suriname

Deze vennootschap is een joint venture (50%) tussen Assuria N.V. en De Surinaamsche Bank N.V., die beiden

opgericht en gevestigd zijn in Suriname. Assuria N.V. heeft zich op 20 oktober 2007 ingekocht in het aandelenkapitaal. DSB-Assuria Vastgoed Maatschappij N.V. heeft ook een 100% dochteronderneming genaamd Panaso Vastgoed N.V. De belangrijkste activiteit van DSB-Assuria Vastgoed Maatschappij N.V. is vastgoedontwikkeling en het beleggen in vastgoed.

		Geplaatst aandelen- kapitaal	Belang Assuria	Belangen in %
Assuria Levensverzekering N.V.	SRD	1.294	1.285	99,30
Assuria Schadeverzekering N.V.	SRD	3.500	3.500	100,00
Assuria Medische verzekering N.V.	SRD	3.110	3.093	99,46
Assuria Life (GY) Inc.	GYD	173.750.000	130.312.500	75,00
Assuria General (GY) Inc.	GYD	84.000.000	63.000.000	75,00
Gulf Insurance Limited	TTD	46.240.000	46.240.000	100,00
Assuria Life (T&T) Ltd.	TTD	57.401.357	56.482.935	98,40
Assuria Beleggingsmaatschappij N.V.	SRD	1.927	1.920	99,67
Aarvina Trading N.V.	SRD	2.000	2.000	100,00
DSB-Assuria Vastgoed Maatschappij N.V. (Joint venture)	SRD	200.000	100.000	50,00

BELANGRIJKE GRONDSLAGEN VOOR DE FINANCIËLE VERSLAGGEVING

Algemeen

Bij de opstelling van de geconsolideerde jaarrekening is zoveel mogelijk aansluiting gezocht bij de in Nederland geldende bepalingen voor de jaarrekening van verzekeringsmaatschappijen.

De jaarrapporten van Gulf Insurance Ltd., Assuria Life (T&T) Ltd., Assuria General (GY) Inc. en Assuria Life (GY) Inc. zijn opgesteld conform IFRS standaarden. Assuria heeft sinds het jaarverslag 2013 een aanvang gemaakt met de overgang naar de rapportage conform IFRS.

Binnen IFRS zijn specifieke standaarden uitgeschreven betreffende de verzekeringstechnische voorzieningen. In dit kader, en mede ter harmonisering van de grondslagen binnen de Assuria Groep, is in 2015 de wijze voor de bepaling van de verzekeringstechnische voorzieningen aangepast. Daarbij is de prudentie verhoogd en zijn de voorzieningen bepaald op basis van marktwaarde.

Voor de schade en medische voorzieningen is aansluiting gezocht met het AMBest-rating model, welke in het Caribisch gebied als "best practice" wordt gezien. Ten aanzien van de voorzieningen verzekeringsverplichtingen van het levenbedrijf wordt de Caribbean Policy Premium Method (CPPM) gehanteerd.

Belasting en belastinglatentie

Met het in 2016 genomen wetsbesluit inzake de inkomstenbelasting is vast komen te staan dat de egaliseringsreserve per 31 december 2015 in twee jaar afgebouwd dient te zijn. Vanaf 1 januari 2016 is dotatie aan de egaliseringsreserve niet meer toegestaan.

Ofschoon het wetsbesluit in 2016 genomen is, is vanwege de significantie de impact op het vermogen en de belastingpositie reeds verwerkt in de jaarrekening 2015. Uit hoofde hiervan zijn de egaliseringsreserves in 2015, na aftrek van de mutaties in de verzekeringstechnische voorzieningen en na toevoeging van het resultaat, fiscaal opgeheven, waarbij de daarover verschuldigde belasting enerzijds is onttrokken aan het eigen vermogen per einde boekjaar en anderzijds is opgenomen onder de belastingverplichtingen.

Vanwege het feit dat de ongerealiseerde vreemde valuta-coersresultaten onbelast zijn tot het moment waarop deze

worden gerealiseerd, is tevens per jaareinde een passieve belastinglatentie gevormd.

IFRS conversie proces

Vanwege internationalisering van de Assuria groep, is besloten de verslaglegging in de toekomst te verrichten op basis van International Financial Reporting Standards (IFRS). Dit zal betekenen dat de geconsolideerde jaarrekening en de vennootschappelijke jaarrekening van Assuria in overeenstemming met IFRS-standaarden zal worden opgemaakt en zal worden gepubliceerd.

De beoogde datum voor de overgang is per heden nog niet definitief bepaald. Ter voorbereiding op de overgang naar IFRS is in 2015 een impact-analyse uitgevoerd. Hiervolgend is een nadere uiteenzetting opgenomen van het proces van de IFRS conversie gevolgd door de kwalitatieve en kwantitatieve impact voor Assuria.

IFRS regelt primair de geconsolideerde jaarrekening van Assuria en haar dochterondernemingen, maar conform de standaarden van IFRS zal eveneens het vennootschappelijke vermogen en het resultaat aan verandering onderhevig (kunnen) zijn. Het (mogelijke) effect voor Assuria bij de overgang naar IFRS zal betreffen:

- De omvang van het eigen vermogen als gevolg van gewijzigde waarderingsgrondslagen ten behoeve van de openingsbalans per de transitiedatum. Immers, alle waarderingsverschillen tussen IFRS en de tot dusver toegepaste grondslagen zullen rechtstreeks worden verwerkt in de Overige Reserve in het eigen vermogen;
- De jaarrekeningposten alsook de vergelijkende cijfers opgenomen in de jaarrekening kunnen anders worden geclassificeerd en worden gewaardeerd. Dit betreft dus balansposten, het eigen vermogen en posten van de winst- & verliesrekening;
- De omvang en het aantal kwalitatieve - en kwantitatieve toelichtingen welke dienen te worden opgenomen, zal toenemen door vereisten opgenomen in specifieke standaarden.

Kwalitatieve impact van IFRS

Gericht op de consequenties van de toepassing van IFRS is, zoals aangegeven, door Assuria een impact-analyse uitgevoerd. Uit deze analyse kunnen een aantal wijzigingen in de classificatie, waardering en of vereisten omtrent kwantitatieve - en kwalitatieve toelichtingen voortvloeien.

De belangrijkste effecten voor Assuria zijn naar verwachting de volgende:

- *IFRS 3 - Business Combinations*: IFRS 3 geeft richtlijnen gericht op de verwerking van de aankoop van ondernemingen. Hierbij wordt specifiek geregeld welke kosten kunnen worden geactiveerd en welke kosten niet kwalificeren hiervoor. IFRS 3 regelt voorts de allocatie van de aankoopwaarde aan de gekochte activa en passiva (purchase price allocation). Dit heeft tot gevolg dat de omvang en bepaling van goodwill specifiek wordt gerelateerd aan activa en/of passiva. Voor Assuria betekent dit dat er mogelijk wijzigingen zouden kunnen optreden in de toewijzing van goodwill bij aangekochte kapitaalbelangen. Voorts vereist IFRS 3 specifieke toelichtingen omtrent aangekochte kapitaalbelangen en hiernaast een impairment toetsing van de betaalde goodwill.
- *IFRS 4 - Verzekeringscontracten*: Conform IFRS 4 dient bij de berekening van de langlopende verzekeringsverplichtingen rekening te worden gehouden met een marktconforme disconteringsvoet. Hiernaast dient bij de waardering van de verzekeringsverplichting(en) een toereikendheidstoets te worden uitgevoerd waarbij mede in acht wordt genomen de schadebehandelingskosten en toepassing van sterftekansen. Voorts dienen deposito componenten in verzekeringscontracten te worden “unbundled”. IFRS 4 vereist tevens dat meer toelichtingen dienen te worden opgenomen in de jaarrekening betreffende “sensitiviteit” gericht op effecten op de verzekeringsvoorzieningen als ook toelichting omtrent verzekeringstechnische risico's.
- *IFRS 7 - Financial Instruments Disclosures*: Deze standaard is gericht op het geven van richtlijnen omtrent kwalitatieve en kwantitatieve toelichtingen van financiële instrumenten in de jaarrekening. Naast de kwalitatieve uiteenzetting van specifieke bedrijfsrisico's, risicomangement activiteiten en risico's verbonden aan financiële instrumenten zal tevens inzicht worden gegeven door kwantitatieve informatie op te nemen betreffende marktrisico (prijs en rente), valutarisico, kredietrisico en liquiditeitsrisico. Deze informatie wordt aangevuld met verplichte volatiliteitsanalyses voor prijs, rente en valuta risico's.
- *IFRS 9 - Financial Instruments*: Het toepassen van IFRS 9 zal een herclassificatie en mogelijke (her)waardering van financiële instrumenten met zich teweegbrengen. Er is namelijk een specifieke methodiek voorgeschreven voor de bepaling van de opname, soort classificatie en de te hanteren waardering van financiële instrumenten. Tevens voorziet IFRS 9 in een specifieke methodiek voor het calculeren van een voorziening voor kredietverliezen. Onder toepassing van IFRS zal de classificatie en waardering van de financiële beleggingen (vermogens- en vastrentende beleggingen), hypotheek en overige financiële instrumenten (bijvoorbeeld derivaten zoals een valuta swap) kunnen leiden tot gewijzigde waarderingsgrondslagen. Een van de consequenties betreft onder andere de wijziging in het tijdstip van opname en de waardering van een valuta swap.
- *IFRS 13 - Fair Value*: Deze standaard regelt de methodiek omtrent de bepaling van de fair values van activa en passiva waar een fair value waardering dient te worden bepaald, danwel inzicht moet worden gegeven in de fair value. Deze standaard heeft vooral consequenties door de toename van kwalitatieve toelichtingen in de jaarrekening betreffende de methodiek en uitgangspunten voor de fair value bepaling.
- *IFRS 11 - Joint Arrangements en IAS 28 - Associates and Joint Ventures*: Onder de toepassing van standaard IFRS 11 zullen specifieke eisen worden gesteld aan de waardering van joint arrangements, waaronder begrepen joint ventures, in de jaarrekening. Dit betreft eveneens de methodiek van consolidatie van een joint venture. Dit zou effect kunnen hebben op de joint venture tussen Assuria N.V. en De Surinaamsche Bank N.V.

Onder IAS 28 kan de waardering van deelnemingen en de verwerking van deelnemingsresultaten tot stand komen op basis van drie methoden namelijk de fair value, de verkrijgingsprijs of de netto vermogenswaarde. Dit kan effect hebben op de huidige waardering van de kapitaalbelangen van Assuria, waaronder begrepen de waardering van de deelneming in De Surinaamsche Bank N.V.

- *IAS 12 - Income Taxes:* IAS 12 is gericht op de calculatie van de inkomstenbelasting, classificatie en waardering van voorzieningen en of vorderingen voor latente en acute belastingverplichtingen respectievelijk vorderingen. Er kunnen tijdelijke verschillen ontstaan doordat de huidige fiscale grondslagen en de grondslagen voor waardering en resultaatbepaling onder invloed van IFRS van elkaar afwijken. Hierdoor ontstaat mogelijk een verplichting tot het opnemen van een voorziening voor latente belastingsschulden.
- *IAS 19 - Employee Benefits:* Onder de toepassing van GAAP is door Assuria reeds rekening gehouden met de opname en waardering van zogenoemde “post-employee benefits” zoals de medische kosten voor gepensioneerden. Echter dienen overige soortgelijke benefits, zoals jubileumuitkeringen, eveneens te worden voorzien, rekening houdend met de lokale rentetermijn structuur. Voorts zal het aantal toelichtingen omtrent employee benefits in kwalitatieve en kwantitatieve zin toenemen.

In aanvulling op bovenstaande standaarden zullen andere IFRS standaarden van toepassing zijn op de jaarrekening van Assuria. Deze standaarden betreffen onder andere (niet limitatief):

IFRS 8 - Operationele segmenten (toelichtingen), IFRS 5 - Activa aangehouden voor verkoop of gediscontinueerde activiteiten, IAS 1 - Presentatie van de jaarrekening, IAS 21 - Effect van veranderingen in vreemde valuta koersen, IAS 23 - Kosten van leningen, IAS 24 - Toelichtingen omtrent gerelateerde partijen, IAS 27 - Separate jaarrekening (vennootschappelijk), IAS 36 - Impairment van activa, IAS 37 - Voorzieningen en IAS 40 - Vastgoedbeleggingen.

Kwantitatieve effecten IFRS

De kwantitatieve impact wordt bepaald door de geïdentificeerde kwalitatieve afwijkingen tussen de waarderings- en resultaatbepalingsgrondslagen van (huidig) toegepaste grondslagen en IFRS. In navolging van de uiteengezette kwalitatieve impact is Assuria momenteel in projectverband bezig de effecten van een overgang naar IFRS verder te kwantificeren en analyseren in relatie tot de financiële effecten op het eigen vermogen, het resultaat en op de solvabiliteit van Assuria. Deze beoordeling is gericht

op de bepaling van de impact en eventueel te nemen financiële maatregelen en of organisatorische maatregelen ter ondersteuning en realisatie van een zorgvuldige overgang naar IFRS verslaglegging.

Met de in 2015 verrichte aanpassingen in de verzekerings-technische voorzieningen is een aanvang gemaakt met de IFRS 4 richtlijn ‘Insurance Contracts’.

In de geconsolideerde jaarrekening zijn daarnaast in beginsel de volgende IFRS standaarden toegepast:

IAS 07	Statement of Cash Flows
IAS 10	Events after the Reporting Period
IAS 18	Revenue
IAS 19	Employee Benefits
IAS 21	The Effects of Changes in Foreign Exchange Rates
IAS 24	Related Party Disclosures
IAS 33	Earnings per Share
IFRS 3	Business Combinations
IFRS 10	Consolidated Financial Statements
IFRS 11	Joint Arrangements
IFRS 12	Disclosure of Interests in Other Entities

Grondslagen voor consolidatie

Dochterondernemingen zijn alle entiteiten waar Assuria N.V. – direct of indirect – beslissende zeggenschap heeft over het financiële en operationele beleid. Dochterondernemingen worden volledig geconsolideerd vanaf de datum waarop de beslissende zeggenschap is overgedragen aan Assuria N.V. Alle intercompany saldi, transacties, baten en lasten zijn per balansdatum volledig geëlimineerd.

Het minderheidsbelang is het deel van het eigen vermogen in een dochteronderneming dat aan derden behoort.

Assuria N.V. heeft via een joint-venture-overeenkomst 50% aandeel in DSB-Assuria Vastgoed Maatschappij N.V. Voor deze vennootschap is partiële consolidatie toegepast. Dit houdt in dat de activa en passiva voor 50% in de consolidatie zijn betrokken, waardoor het joint-venture belang van derden niet separaat tot uiting wordt gebracht.

Grondslagen van waardering

De geconsolideerde jaarrekening is opgesteld op basis van historische kostprijs, aangepast met herwaarderingen van bepaalde materiële vaste activa, financiële activa

en passiva die tegen reële waarde zijn gewaardeerd. Voor de opstelling van de (geconsolideerde) jaarrekening zijn door het management een aantal schattingen en veronderstellingen gemaakt (zogenaamd professional judgement), welke effect hebben op de gerapporteerde activa en passiva per balansdatum alsmede de opbrengsten en kosten over de rapportageperiode. Hieronder vallen onder meer de bepaling van de reële waarde van de activa en passiva, de vaststelling van (bijzondere) waardeverminderingen, de verzekeringstechnische voorzieningen en de voorziening voor dubieuze debiteuren.

De schattingen en veronderstellingen zijn aan veranderingen onderhevig en worden voortdurend geëvalueerd. Hoewel deze schattingen en veronderstellingen gebaseerd zijn op de kennis van het management, historische ervaringen en andere gebeurtenissen, kunnen de werkelijke resultaten afwijken van deze schattingen.

Waardevermindering van activa

Het management dient aan het einde van elke verslagperiode te bepalen of de waarde van de activa is afgenomen. Er is sprake van waardevermindering, indien de boekwaarde van deze activa groter is dan de reële waarde en er objectieve aanwijzingen zijn voor bijzondere waardeverminderingen.

Eventuele verliezen als gevolg van waardevermindering worden in de resultatenrekening verwerkt onder de bedrijfskosten.

Immateriële vaste activa

Goodwill

Goodwill is het positieve verschil tussen de verkrijgingsprijs en de eerste waardering van de aandelen. Op goodwill wordt niet afgeschreven.

Jaarlijks wordt nagegaan of er indicaties zijn van een bijzondere waardevermindering.

Materiële vaste activa

Onroerende goederen

De onroerende goederen worden gewaardeerd tegen de actuele waarde, verminderd met eventuele bijzondere waardeverminderingverliezen. De actuele waarde is gebaseerd op taxaties, die in de regel van recente datum zijn doch niet ouder dan vijf jaar. Investerings gepleegd na de laatst bekende taxatie worden tot aan de eerstvolgende

taxatie geactiveerd op basis van aanschafwaarde.

Voor herwaarderingen wordt een herwaarderingsreserve gevormd. Omdat het niet in het voornemen van de onderneming ligt het onroerend goed te vervreemden, is er geen voorziening voor latente belastingverplichtingen gevormd.

Bedrijfsmiddelen

De bedrijfsmiddelen betreffen bedrijfsvoertuigen, inventarissen, hard- en software en worden gewaardeerd tegen aanschafkosten verminderd met de lineaire afschrijvingen op basis van de geschatte economische levensduur. Afschrijvingen worden berekend vanaf de datum van verwerving of ingebruikname van het actief. De gehanteerde afschrijvingspercentages zijn als volgt:

Bedrijfsvoertuigen	20,0%
Inventarissen	33,3%
Hard- en software	20,0%

Vastgoedbeleggingen

Vastgoedbeleggingen worden aangehouden voor waardeverhogingen op lange termijn, om huuropbrengsten te genereren of met het doel deze te verhandelen met winst. De vastgoedbeleggingen worden gewaardeerd tegen marktwaarde. Voor de mutatie is een herwaarderingsreserve opgenomen. Waar het niet de intentie is de vastgoedbeleggingen te vervreemden, is er geen voorziening voor latente belastingverplichtingen gevormd.

Andere deelnemingen

Deze post betreft het belang in De Surinaamsche Bank N.V. en wordt gewaardeerd tegen het belang in het eigen vermogen, welke ontleend wordt aan haar jaarcijfers per ultimo van het boekjaar. Voor de mutatie in de deelneming wordt een herwaarderingsreserve opgenomen. Hieraan gerelateerd is geen belastinglatentie gevormd.

Financiële beleggingen

De termijndeposito's, obligaties en schatkistpapier worden tegen de marktwaarde opgenomen.

De hypotheeklen worden tegen de aflossingswaarde van de vorderingen gewaardeerd, rekening houdende met een eventuele voorziening wegens oninbaarheid, waarbij de reële waarde gelijkgesteld is aan de executiewaarde van het onderpand.

Leningen op schuldbekentenis worden tegen de aflossingswaarde opgenomen.

Effecten worden gewaardeerd tegen de reële waarde; in principe de beurskoers. Voor de buitenlandse effecten is uitgegaan van de koers per balansdatum zoals genoteerd op de internationale effectenbeurzen.

Voor de lokale effecten is de notering op de Surinaamse effectenbeurs gehanteerd. De ongerealiseerde koersverschillen van de effectenportefeuille worden in de resultatenrekening verantwoord onder de ongerealiseerde beleggingsopbrengsten.

Beleggingen voor rekening van polishouders hebben betrekking op beleggingen uit hoofde van het Assuria Beleggingsplan in buitenlandse fondsen. Het beleggingsrisico is volledig voor rekening van de polishouders.

Latente belastingen

De actieve latente belastingen hebben voornamelijk betrekking op geleden verliezen uit voorgaande jaren waarbij het waarschijnlijk is dat er voldoende toekomstige fiscale winst beschikbaar zal zijn waarmee deze verliezen kunnen worden gecompenseerd en dat deze verrekeningsmogelijkheden kunnen worden benut.

De latente belastingverplichten zijn gerelateerd aan de in de toekomst in verband met belastbare tijdelijke verschillen te betalen belastingbedragen, voortvloeiend uit commercieel en fiscaal afwijkende grondslagen.

De latente belastingvorderingen en -verplichtingen zijn gewaardeerd tegen de nominale waarde.

Vorderingen uit directe verzekeringen

Deze post betreft kortlopende vorderingen op cliënten en tussenpersonen en is opgenomen tegen de geamortiseerde kostprijs, welke gelijk is gesteld aan de nominale waarde. Uitgaande van de ouderdom en een inschatting van de inningskans van de vordering wordt een voorziening voor oninbaarheid getroffen.

Overige vorderingen

De beleggingsdebiteuren betreffen voornamelijk korte termijn vorderingen en worden tegen geamortiseerde kostprijs opgenomen, welke gelijkgesteld is aan de nominale waarde. Waar nodig is rekening gehouden met een voorziening wegens oninbaarheid.

Liquide middelen

De liquide middelen worden tegen nominale waarde opgenomen. De liquide middelen zijn direct opeisbaar en ter vrije beschikking van de vennootschap, tenzij anders aangegeven.

Verzekeringstechnische voorzieningen

Actuariële berekening en toetsing worden verricht op de premiereserve van levensverzekeringen en de standen van de onverdiende premies van schade- en medische verzekeringen.

De te betalen schaden betreft een voorziening voor de per balansdatum nog niet afgewikkelde schaden.

Vaststelling geschiedt stelselmatig post voor post, rekeninghoudend met de ten tijde van het vaststellen van deze voorziening nog niet gemelde schadegevallen. De toereikendheid van deze voorzieningen wordt actuariëel getoetst (jaarlijks en halfjaarlijks).

Per 1 januari 2015 zijn de schade- en premievoorzieningen vastgesteld op basis van de door AMBest gehanteerde richtlijnen en middels het gebruik van het door deze instantie gehanteerde BEST Capital Adequacy Ratio model.

Ten aanzien van de voorzieningen verzekeringsverplichtingen van het levenbedrijf is in 2015 overgestapt op de Caribbean Policy Premium Method (CPPM). De CPPM reserve is een op marktwaarde grondslagen bepaalde reserve rekeninghoudende met een voorgeschreven prudentiemarge voor onzekerheid in de vaststelling van assumpties.

Werknemersvoorzieningen

De werknemersvoorzieningen worden jaarlijks actuariëel vastgesteld. De verplichting voortvloeiend uit de toegekende pensioenrechten aan werknemers is verzekerd bij Assuria Levensverzekering N.V. De mutatie van dit deel van de verplichting wordt in de resultatenrekening verantwoord onder de post "mutatie verzekeringstechnische verplichtingen".

Voor de backservice-verplichtingen die voortvloeien uit de pensioenregeling wordt additioneel een voorziening gevormd.

Krachtens de collectieve arbeidsovereenkomst maken de actieve werknemers en hun gezinsleden aanspraak op geneeskundige verzorging. Ter financiering van deze aan-

spraken wordt een voorziening gedurende de actieve dienstperiode van de medewerker gevormd.

Voor de gepensioneerde werknemers en hun gezinsleden is er een separate voorziening gevormd.

Overige langlopende schulden

Schulden op lange termijn betreffen obligo's met oorspronkelijk een looptijd langer dan een jaar en worden tegen de nominale waarde opgenomen.

Overige schulden

De overige schulden betreffen verplichtingen met in principe een looptijd korter dan een jaar en worden tegen de nominale waarde opgenomen.

Grondslagen voor resultaatbepaling

In de winst- en verliesrekening worden baten en lasten verantwoord die gedurende het boekjaar voortvloeien uit bedrijfsactiviteiten. Hierbij wordt rekening gehouden met vooruit ontvangen en nog te ontvangen posten, alsmede met vooruitbetaalde en nog te betalen kosten. De beschrijving van de grondslagen voor de resultaatbepalingen zijn mede in de toelichtingen opgenomen.

Grondslagen van valuta-omrekening

Elke groepsmaatschappij maakt gebruik van de voor haar geldende functionele valuta, zijnde de valuta van het land

waarin de vennootschap actief is. Bij de opstelling van de geconsolideerde jaarrekening worden de verschillende valutasoorten omgerekend tegen de functionele valuta van Assuria N.V. te weten de Surinaamse Dollar.

De financiële positie van de buitenlandse deelnemingen wordt omgerekend tegen de slotkoers op balansdatum; omrekeningsverschillen worden onder het eigen vermogen verwerkt.

De per balansdatum gehanteerde wisselkoersen zijn:

		2016	2015
USD	= SRD	7,485	4,040
Euro	= SRD	7,834	4,424
GYD (per 100)	= SRD	3,612	1,950
TTD	= SRD	1,109	0,629

Investeringen, beleggingen, alsmede baten en lasten voortvloeiende uit transacties in vreemde valuta gedurende de verslagperiode, worden omgerekend tegen de einde-maandkoersen zoals geïndiceerd door de Centrale Banken.

Monetaire balansposities in vreemde valuta worden omgerekend tegen de wisselkoers per balansdatum zoals geïndiceerd door de Centrale Banken.

De omrekeningsverschillen die uit het vorenstaande voortvloeien, worden in de winst- en verliesrekening als omgerealiseerde koersresultaten separaat verwerkt.



ASSURIA HERMITAGE HIGH-RISE: Assuria kijkt vol vertrouwen naar de toekomst. Onder meer wordt er geïnvesteerd in een groots opgezet modern kantoorgebouw



Toelichting op de geconsolideerde balans

VÓÓR VOORSTEL WINSTBESTEMMING | Bedragen in Surinaamse Dollars

	2016	2015
1 GOODWILL		
Stand per 1 januari	4.300.641	2.783.735
Mutaties lopend jaar	-	1.516.906
Stand per 31 december	4.300.641	4.300.641

De goodwill vloeit voort uit de overname van Mega Insurance Ltd. (SRD 1,5 miljoen) en Gulf Insurance Ltd. (SRD 2,8 miljoen). Jaarlijks wordt geëvalueerd of een afwaardering op de goodwill moet plaatsvinden.

2 MATERIËLE VASTE ACTIVA

Het verloop van deze post is als volgt:

	Onroerend goed	Bedrijfs- voertuigen	Inventaris	Hard- & software	Totaal
Aanschafwaarde					
Stand per 1 januari 2016	71.404.029	2.826.427	10.378.386	22.024.091	106.632.933
Investerings/ desinvestering	2.797.314	1.122.519	1.794.651	3.852.217	9.566.701
Herwaardering/ Revaluatie	52.883.972	409.899	7.870.920	11.269.241	72.434.032
Stand per 31 december 2016	127.085.315	4.358.845	20.043.957	37.145.549	188.633.666
Geaccumuleerde afschrijvingen					
Stand per 1 januari 2016	1.271.774	1.915.566	7.800.857	13.287.420	24.275.617
Verslagperiode (inclusief valutakoerseffect)	1.179.863	515.697	6.280.460	10.998.474	18.974.494
Stand per 31 december 2016	2.451.637	2.431.263	14.081.317	24.285.894	43.250.111
Boekwaarde					
Stand per 1 januari 2016	70.132.255	910.861	2.577.529	8.736.671	82.357.316
Stand per 31 december 2016	124.633.678	1.927.582	5.962.640	12.859.655	145.383.555

Per 31 december 2016 heeft hertaxatie van de onroerende goederen plaatsgevonden.

	2016	2015
--	------	------

3 VASTGOEDBELEGGINGEN

Deze post heeft betrekking op onroerende goederen die worden aangehouden met het oog op waardestijging en die worden aangewend voor commerciële doeleinden. Het betreft voornamelijk terreinen van DSB-Assuria Vastgoed Maatschappij N.V. (DAVG). Per 31 december 2016 bedraagt het aandeel van Assuria N.V. in de vastgoedbeleggingen bij DAVG SRD 119,0 miljoen. Daarnaast zijn opgenomen de vastgoedbeleggingen van Assuria Life (T&T) Ltd. bestaande uit terreinen en gebouwen die worden verhuurd.

Per 31 december 2016 heeft als gevolg van hertaxatie herwaardering plaatsgevonden op de onroerende goederen van Assuria Schadeverzekering N.V. en Assuria Levensverzekering N.V.

Stand per 1 januari	104.406.091	63.698.540
Mutaties lopend jaar	81.672.630	40.707.551
Stand per 31 december	186.078.721	104.406.091

Toelichting op de geconsolideerde balans

VÓÓR VOORSTEL WINSTBESTEMMING | Bedragen in Surinaamse Dollars

	2016	2015
4 ANDERE DEELNEMINGEN	71.542.122	183.221.392

Met het uitgegeven stockdividend door De Surinaamsche Bank N.V. (DSB) is het geplaatste aandelen kapitaal van de DSB per december 2016 toegenomen naar SRD 1.010.446 (10.104.460 aandelen van SRD 0,10 nominaal).

Het totaal aandelenpakket van Assuria N.V. omvat 4.477.048 aandelen, hetgeen gelijk is aan 44% van het geplaatst aandelenkapitaal. Het dividend wordt op kasbasis verantwoord in het resultaat.

De mutatie in deze post houdt voornamelijk verband met het verlies van De Surinaamsche Bank N.V. Tevens is in 2015 abusievelijk de perpetuele obligatielening, verstrekt aan De Surinaamsche Bank N.V., meegenomen in de waardering van de deelneming.

5 FINANCIËLE BELEGGINGEN

Deze post is als volgt samengesteld:

Beleggingen die tot einde looptijd worden aangehouden	797.459.702	438.651.751
Leningen en vorderingen	281.850.068	182.809.963
Handelsportefeuille	397.224.327	234.595.840
Totaal financiële beleggingen	1.476.534.097	856.057.554

Beleggingen die tot einde looptijd worden aangehouden

Termijndeposito's	717.021.748	401.893.384
Schatkistpapier	19.734.604	8.033.967
Obligaties	60.703.350	28.724.400
Totaal	797.459.702	438.651.751

Leningen en vorderingen

Hypothecaire leningen	218.385.993	147.548.316
Leningen op schuldbekentenis	58.233.792	31.965.683
Overige leningen	5.230.283	3.295.964
Totaal	281.850.068	182.809.963

Handelsportefeuille

Effecten	376.612.497	224.644.046
Overige beleggingen	20.611.830	9.951.794
Totaal	397.224.327	234.595.840

Termijndeposito's

Voor de uitstaande deposito's in vreemde valuta geldt per balansdatum een jaarlijkse rentevergoeding variërend tussen 4,6 % en 8% en voor deposito's in Surinaamse Dollars tussen 7,6% en 12,0%.

Schatkistpapier

Deze post betreft een belegging in schatkistpapier uitgegeven door de Surinaamse overheid tegen een disconto rentevoet van 9% per jaar.

Obligaties

Deze post betreft obligaties uitgegeven door Staatsolie Maatschappij Suriname N.V.

Toelichting op de geconsolideerde balans

VÓÓR VOORSTEL WINSTBESTEMMING | Bedragen in Surinaamse Dollars

	2016	2015
--	------	------

Hypothecaire leningen

Het interestpercentage van de op 31 december 2016 aanwezige hypotheke in Surinaams courant varieert tussen de 5% en 15% en van de hypotheke in vreemde valuta tussen de 6% en 11% per jaar.

Leningen op schuldbekentenis

De rente op de leningen in Surinaamse Dollars varieert tussen de 7% en 10,5% per jaar en de rente op de leningen in vreemde valuta tussen 6,5% en 10,5% per jaar.

Overige leningen

De rente op leningen in Surinaamse Dollars varieert tussen 7% en 12% per jaar en rente op leningen in vreemde valuta varieert tussen 7% en 10% per jaar.

6 LATENTE BELASTINGEN

De actieve latente belastingen komen voort uit Gulf Insurance Ltd. (SRD 6,8 miljoen) en DSB-Assuria Vastgoed Maatschappij N.V. (SRD 2,4 miljoen). Deze betreffen met name compensabele verliezen die waarschijnlijk kunnen worden verrekend met toekomstige fiscale winsten.

7 VORDERINGEN UIT DIRECTE VERZEKERINGEN

Verzekeringsdebiteuren	113.102.776	63.246.618
Af: voorziening voor oninbaarheid	-18.428.046	-9.326.682
	94.674.730	53.919.936
Overige	111.093	51.332
Totaal vorderingen uit directe verzekeringen	94.785.823	53.971.268

Vanwege het verhoogd debiteurenrisico bij met name Assuria Medische Verzekering N.V. is de voorziening voor oninbaarheid toegenomen. Individuele debiteuren ouder dan 90 dagen worden voor 100% voorzien.

8 OVERIGE VORDERINGEN

Beleggingsdebiteuren	(i)	50.313.441	26.948.986
Vordering op herverzekeraars		1.196.732	698.420
Te vorderen belastingbedragen	(ii)	4.255.919	2.623.757
Retirement Benefit Assets Assuria Life (T&T) Ltd.	(iii)	15.743.142	9.040.051
Vooruitbetaalde bedragen	(iv)	28.046.852	9.531.145
Totaal overige vorderingen		99.556.086	48.842.359

(i) Beleggingsdebiteuren

Deze vordering houdt verband met de volgende beleggingen:

Hypotheke	19.652.695	9.364.583
Termijndeposito's	14.333.402	11.839.275
Leningen op schuldbekentenis	5.560.799	1.289.942
Obligaties	9.222.627	3.590.215
Overige beleggingen	1.543.918	864.971
Totaal beleggingsdebiteuren	50.313.441	26.948.986

Toelichting op de geconsolideerde balans

VÓÓR VOORSTEL WINSTBESTEMMING | Bedragen in Surinaamse Dollars

	2016	2015
--	------	------

(ii) Te vorderen belastingbedragen

Deze post betreft een te vorderen bedrag van Gulf Insurance Ltd. op de belastingdienst van Saint Kitts and Nevis en Saint Lucia en de te vorderen belastingbedragen bij Assuria Life (T&T) Ltd. betreffen de te veel betaalde belastingen over de periode 2005 - 2015.

(iii) Retirement Benefit Assets Assuria Life (T&T) Ltd.

Deze post vertegenwoordigt het saldo van de verplichting uit de toegezegde pensioenregeling en de waarde van de beleggingen ondergebracht in een separaat fonds.

(iv) Vooruitbetaalde bedragen

Deze post betreft betaalde bedragen voor diensten en/ of goederen die in het daaropvolgend jaar verleend en/of geleverd zijn.

9 LIQUIDE MIDDELEN

Deze post is als volgt samengesteld:

Banktegoeden (giro)	87.549.672	40.122.412
Spaargelden	24.157.548	4.056.443
Kas	1.706.235	1.658.423
Totaal liquide middelen	113.413.455	45.837.278

Voor de spaargelden in vreemde valuta geldt per balansdatum een gemiddelde rentevoet van 0,7% en voor de spaargelden in Surinaamse Dollars 5,75%. De liquide middelen zijn direct opeisbaar en ter vrije beschikking van de vennootschap.

10 AANDELENKAPITAAL

Het maatschappelijk kapitaal bestaat uit 8.000.000 gewone aandelen van SRD 0,10 nominaal waarvan geplaatst en volgestort 6.553.801 aandelen (2015: 6.553.801).

11 VERZEKERINGSTECHNISCHE VOORZIENINGEN

Levensverzekeringen	1.277.165.769	738.833.957
Schadeverzekeringen	226.552.878	162.921.975
Totaal verzekeringstechnische voorzieningen	1.503.718.647	901.755.932

De verzekeringstechnische voorzieningen zijn actuarieel getoetst en zijn toereikend bevonden.

Toelichting op de geconsolideerde balans

VÓÓR VOORSTEL WINSTBESTEMMING | Bedragen in Surinaamse Dollars

Levensverzekeringen

De verzekeringstechnische voorziening levensverzekeringen is als volgt samengesteld:

	Stand per 1 januari 2016	Mutaties	Stand per 31 december 2016
Premiereserve eigen rekening	732.338.105	533.505.652	1.265.843.757
Overige technische voorzieningen	5.656.103	3.555.233	9.211.336
Winstdeling	1.962.267	1.250.196	3.212.463
Nog af te schrijven rentestandskortingen	-1.122.518	20.731	-1.101.787
Totaal verzekeringstechnische voorziening levensverzekeringen	738.833.957	538.331.812	1.277.165.769

Premiereserve eigen rekening

De voorziening voor levensverzekeringsverplichtingen wordt berekend volgens de actuariële waarde op basis van tariefsgrondslagen van de per balansdatum bestaande levensverzekeringsverplichtingen.

Vanaf 2015 is de voorziening voor Assuria Levensverzekering N.V. berekend conform de CPPM methode.

De voorziening voor pensioenverplichtingen jegens het personeel bedraagt SRD 73 miljoen (2015: SRD 31 miljoen) en is verzekerd bij Assuria Levensverzekering N.V. Uit hoofde hiervan is deze reservering gerubriceerd onder de balanspost verzekeringstechnische voorzieningen in plaats van de post werknemersvoorzieningen.

Overige technische voorzieningen

Deze post betreft een voorziening voor de sanering van de lage premieposten. Deze voorziening is actuariel vastgesteld en dient ter dekking van de kapitalen waarvan de termijnpremie lager is dan SRD 25 en de uitkeringen minder dan SRD 25. De uit te keren kapitalen bestaan voor een deel uit "hard kapitaal" en voor een deel uit risicoverzekeringen. Ontvangen premies worden op deze voorziening bijgeschreven, terwijl uitkeringen uit deze voorziening worden gepleegd.

Winstdeling

Deze voorziening bestaat uit de winstdeling bestemd voor verzekerden of uitkeringsgerechtigden, welke bijgeschreven wordt op hun verzekering.

	2016	2015
Nog af te schrijven rentestandskortingen		
Stand per 1 januari	-1.122.518	-1.213.281
Kortingen toegekend in het verslagjaar	-305.887	-271.461
Afschrijvingen	326.618	362.224
Stand per 31 december	-1.101.787	-1.122.518

Schadeverzekeringen

De reservering voor Assuria Schadeverzekering N.V. en Assuria Medische verzekering N.V. is vanaf 2015 berekend conform het AMBest-rating model.

Toelichting op de geconsolideerde balans

VÓÓR VOORSTEL WINSTBESTEMMING | Bedragen in Surinaamse Dollars

De verzekeringstechnische voorziening schadeverzekeringen is als volgt samengesteld:

	Stand per 1 januari 2016	Mutaties	Stand per 31 december 2016
Niet verdiende premies en lopende risico's	71.654.997	54.486.912	126.141.909
Te betalen schaden	91.266.978	9.143.991	100.410.969
Totaal verzekeringstechnische voorziening schadeverzekeringen	162.921.975	63.630.903	226.552.878

Niet verdiende premies en lopende risico's

De niet verdiende premies schadeverzekeringen betreffen het onverdiende gedeelte van de geboekte premies minus het onverdiende gedeelte van de acquisitiekosten. Deze post is als volgt samengesteld:

	2016	2015
Medisch	19.893.155	9.081.565
Brand	47.996.743	26.557.953
Motor	49.430.184	29.274.351
Varia	8.821.827	6.741.128
Totaal niet verdiende premies en lopende risico's	126.141.909	71.654.997

Te betalen schaden

De te betalen schaden betreffen de reservering voor de per balansdatum nog niet afgewikkelde schaden.

Vaststelling geschiedt stelselmatig post voor post, rekening houdend met de ten tijde van het vaststellen van deze reservering nog niet gemelde schadegevallen. Deze post is als volgt samengesteld:

	2016	2015
Medisch	28.163.162	48.105.000
Brand	27.342.318	7.329.931
Motor	36.891.621	29.856.634
Varia	8.013.868	5.975.413
Totaal te betalen schaden	100.410.969	91.266.978

12 WERKNEMERSVOORZIENINGEN

Deze post is als volgt samengesteld:

Voorziening pensioenverplichtingen	4.545.261	7.198.730
Voorziening medische kosten voor werknemers in actieve dienst	8.700.204	9.048.682
Voorziening medische kosten voor gepensioneerden	5.246.095	4.811.348
Totaal werknemersvoorzieningen	18.491.560	21.058.760

De werknemersvoorzieningen worden jaarlijks actuariael vastgesteld.

Toelichting op de geconsolideerde balans

VÓÓR VOORSTEL WINSTBESTEMMING | Bedragen in Surinaamse Dollars

Voorziening pensioenverplichtingen

Deze post betreft de voorziening pensioenverplichtingen bij Gulf Insurance Ltd., Assuria Life (T&T) Ltd. en Assuria N.V. Deze bedraagt ultimo 2016 SRD 4,5 miljoen (2015: SRD 7,2 miljoen).

Voor de backservice-verplichtingen die voortvloeien uit de toekomstige verbetering van de pensioenregeling voor de werknemers in Suriname wordt additioneel een voorziening gevormd. Deze bedraagt ultimo 2016 SRD 0,2 miljoen (2015: SRD 3,8 miljoen). In het verslagjaar is SRD 1,3 miljoen aan overrente ontvangen, hetgeen toegevoegd is aan de voorziening.

Voorziening medische kosten voor werknemers in actieve dienst

Krachtens de collectieve arbeidsovereenkomst maken de gepensioneerde werknemers en hun gezinsleden aanspraak op geneeskundige verzorging. Ter financiering van deze aanspraken wordt de voorziening gedurende de actieve dienstperiode van de medewerker gevormd. De totale verplichting uit hoofde van deze aanspraken wordt jaarlijks actuariel vastgesteld. Voor 2016 is er een vrijval van SRD 0,3 miljoen (vrijval in 2015: SRD 1,3 miljoen).

Voorziening medische kosten voor gepensioneerden

Deze voorziening is gevormd ter financiering van de aanspraken op medische verzorging voor de gepensioneerde werknemers en hun gezinsleden. Deze voorziening is actuariel berekend en voor 2016 is er een dotatie van SRD 0,9 miljoen (vrijval in 2015: SRD 0,6 miljoen).

	2016	2015
13 OVERIGE LANGLOPENDE SCHULDEN		
Langlopende lening NBBM inzake DSB-Assuria Vastgoed Maatschappij N.V.	19.224.445	13.839.781
Langlopende lening DSB inzake DSB-Assuria Vastgoed Maatschappij N.V.	89.557.833	45.129.163
Overige langlopende leningen Assuria Life (T&T) Ltd.	21.541.342	-
Voorzieningsfonds	5.792.913	3.044.360
Overige	211.577	4.472
Totaal overige langlopende schulden	136.328.110	62.017.776

Schulden op lange termijn betreffen obligo's met oorspronkelijk een looptijd langer dan een jaar; deze worden tegen de nominale waarde opgenomen.

Langlopende lening NBBM inzake DSB-Assuria Vastgoed Maatschappij N.V. (DAVG)

De langlopende leningen inzake DAVG hebben voornamelijk betrekking op een meta-financiering van de aankoop van een terrein te Accaribo door Panaso Vastgoed N.V., een 100% deelneming van DSB-Assuria Vastgoed Maatschappij N.V.

De betrokken partijen in deze financiering zijn De Surinaamsche Bank N.V., de Nationale Beleggings- en Beheersmaatschappij N.V. (NBBM) en Assuria Levensverzekering N.V.

Deze lening betreft initieel een voorfinanciering van USD 8,5 miljoen door NBBM voor het restant van de aankoop van een terrein groot 550 ha te Accaribo. Voor deze lening geldt een rentevoet van 4% per jaar. De eerste betaling van de rest hoofdsom en verschuldigde rente zal op 30 juni 2017 plaatsvinden. In 2013 is een deel van de lening afgelost en in 2016 heeft er een verrekening plaats gevonden met NBBM. Het saldo van deze financiering bedraagt USD 5,3 miljoen. Het kortlopend gedeelte van de lening is onder de kortlopende schulden geïnclassificeerd.

Toelichting op de geconsolideerde balans

VÓÓR VOORSTEL WINSTBESTEMMING | Bedragen in Surinaamse Dollars

Langlopende lening DSB inzake DSB-Assuria Vastgoed Maatschappij N.V. (DAVG)

Hieronder zijn opgenomen de leningen ten behoeve van de projecten van DSB-Assuria Vastgoed Maatschappij N.V. en Panaso Vastgoed N.V.

Voorzieningsfonds

Het voorzieningsfonds betreft spaartegoeden van Assuria (vaste) tussenpersonen. De interestvergoeding is afhankelijk van de gemiddelde opbrengst op beleggingen en is voor 2016 vastgesteld op 9,1 % voor de spaartegoeden in Surinaamse Dollars en 7,2 % voor de tegoeden in US-Dollars. Voor 2015 was de interestvergoeding respectievelijk 9,2% en 6,3%.

	2016	2015
14 LATENTE BELASTINGEN		
Assuria Schadeverzekering N.V.	31.316.073	6.085.531
Assuria Medische verzekering N.V.	9.167.803	1.646.536
Assuria Levensverzekering N.V.	44.343.567	6.388.019
Assuria General (GY) Inc.	128.608	-
Gulf Insurance Ltd.	3.377.239	1.719.460
Assuria Life (T&T) Ltd.	3.241.041	1.835.977
DSB-Assuria Vastgoed Maatschappij N.V.	2.376.776	1.584.187
Totaal latente belastingen	93.951.107	19.259.710

Voor het verschil tussen de fiscale en commerciële boekwaarde is een voorziening voor latente belastingen gevormd. Deze voorziening is niet gevormd voor de reserve ontstaan bij de herwaardering van onroerend goed, effecten en de deelnemingen, omdat niet wordt verwacht dat fiscale afrekening zal plaatsvinden.

De ongerealiseerde vreemde valutakoersresultaten van de in Suriname gevestigde vennootschappen worden fiscaal verantwoord na realisatie. Het tijdelijk verschil resulteert in een voorziening voor latente belastingen. Voor deze op de ongerealiseerde vreemde valutakoersresultaten rustende belastinglast is er per jaareinde een belastinglatentie van 36% verantwoord.

Verder heeft de belastinglatentie betrekking op vastgoedbeleggingen van DSB-Assuria Vastgoed Maatschappij N.V. welke worden gewaardeerd tegen de actuele waarde. De actuele waarde is gebaseerd op (interne) taxaties, die in de regel van recente datum zijn doch niet ouder dan vijf jaar. Fiscaal worden de vastgoedbeleggingen gewaardeerd tegen de historische kostprijs.

15 BELASTINGEN

Inkomstenbelasting	32.954.618	13.294.201
Omzetbelasting	5.404.801	5.299.780
Loonbelasting	6.132.707	2.241.698
Dividendbelasting	624.110	530.900
Premium tax & Surrender tax	240.008	267.885
Totaal belastingen	45.356.244	21.634.464

Bij de berekening van de belastingsschuld werd rekening gehouden met commercieel en fiscaal afwijkende grondslagen. De belastingdruk werd tot en met 2015 bij het Leven- en Schadebedrijf in Suriname beïnvloed door de dotatie aan de fiscale egalisatie. De belasting was pas verschuldigd als uit deze fiscale reserve uitkeringen werden gedaan.

Toelichting op de geconsolideerde balans

VÓÓR VOORSTEL WINSTBESTEMMING | Bedragen in Surinaamse Dollars

Vanaf 1 januari 2016 is dotatie aan de egalisatiereserve niet meer toegestaan en is inkomstenbelasting verschuldigd over het gerealiseerd resultaat. Met het in 2016 genomen wetsbesluit inzake de inkomstenbelasting is tevens vast komen te staan dat de egalisatiereserve per 31 december 2015 in twee jaar afgebouwd dient te zijn. Ofschoon het wetsbesluit in 2016 genomen is, is vanwege de significantie de impact op het vermogen en de belastingpositie reeds verwerkt in de jaarrekening 2015.

	2016	2015
16 OVERIGE SCHULDEN		
Verplichtingen NBBM inzake DSB-Assuria Vastgoed Maatschappij N.V.	7.244.834	4.286.780
Dividend en bonussen	5.937.066	2.552.145
Overrente	8.028.157	9.023.017
Af te dragen zorgvoorzieningenfonds	3.862.573	775.271
Bonusprovisie tussenpersonen	964.000	1.911.352
Te betalen posten	11.027.343	8.412.425
Overige	9.851.687	7.082.091
Totaal overige schulden	46.915.660	34.043.081

Verplichtingen NBBM inzake DSB-Assuria Vastgoed Maatschappij N.V.

Hieronder is onder andere opgenomen het kortlopend deel van de lening NBBM.

Te betalen posten

De post 'te betalen posten' heeft onder andere betrekking op reserveringen voor gratificaties, te betalen pensioenverplichtingen en geneeskundige kosten voor het personeel.

Overige

De post 'overige' betreft onder andere vooruitontvangen premies met een ingangsdatum ná 31 december 2016 en overige te betalen posten.

Toelichting op de geconsolideerde winst- en verliesrekening

Bedragen in Surinaamse Dollars

	Suriname	Trinidad & Tobago	Guyana	2016	2015
1 NETTO PREMIE-INKOMEN					
Levensverzekeringen	141.963.183	26.152.687	3.752.305	171.868.175	116.084.300
Schadeverzekeringen	217.493.807	66.645.599	11.600.600	295.740.006	186.305.206
Totaal netto premie-inkomen	359.456.990	92.798.286	15.352.905	467.608.181	302.389.506

Levensverzekeringen

Het netto premie-inkomen naar geografisch segment is als volgt samengesteld:

Premies	42.772.901	28.648.611	3.917.647	75.339.159	53.727.805
Koopsommen	28.730.693	-	-	28.730.693	5.917.819
Individueel	71.503.594	28.648.611	3.917.647	104.069.852	59.645.624
Premies	41.125.335	-	-	41.125.335	30.020.531
Koopsommen	30.967.763	-	-	30.967.763	29.050.946
Collectief	72.093.098	-	-	72.093.098	59.071.477
Premies	335.571	-	-	335.571	258.531
Koopsommen	929.809	-	-	929.809	880.195
AB-Plan	1.265.380	-	-	1.265.380	1.138.726
Bruto premie-inkomen	144.862.072	28.648.611	3.917.647	177.428.330	119.855.827
Premium tax	-	-	8.471	8.471	3.166
Herverzekeringspremies	2.898.889	2.495.924	156.871	5.551.684	3.768.361
Netto premie-inkomen	141.963.183	26.152.687	3.752.305	171.868.175	116.084.300

Schadeverzekeringen

Het netto premie-inkomen naar product en geografisch segment is als volgt samengesteld:

	Suriname	Trinidad & Tobago	Guyana	2016	2015
Brand	37.401.448	1.566.105	3.533.015	42.500.568	28.865.877
Motor	34.429.013	58.627.296	3.648.227	96.704.536	58.617.325
Varia	12.369.487	6.547.134	4.549.709	23.466.330	14.886.455
Medisch	133.293.859	-	-	133.293.859	84.015.501
Bruto premie-inkomen	217.493.807	66.740.535	11.730.951	295.965.293	186.385.158
Premium tax	-	94.936	130.351	225.287	79.952
Netto premie-inkomen	217.493.807	66.645.599	11.600.600	295.740.006	186.305.206

Toelichting op de geconsolideerde winst- en verliesrekening

Bedragen in Surinaamse Dollars

	2016			2015		
	Bruto premie	Herverzekerings- premie	Netto premie	Bruto premie	Herverzekerings- premie	Netto premie
Brand	87.602.324	45.101.756	42.500.568	53.247.662	24.381.785	28.865.877
Motor	104.422.623	7.718.087	96.704.536	61.513.733	2.896.408	58.617.325
Varia	39.278.363	15.812.033	23.466.330	27.729.184	12.842.729	14.886.455
Medisch	135.463.148	2.169.289	133.293.859	85.226.736	1.211.235	84.015.501
	366.766.458	70.801.165	295.965.293	227.717.315	41.332.157	186.385.158
Premium tax	225.287	-	225.287	79.952	-	79.952
Totaal	366.541.171	70.801.165	295.740.006	227.637.363	41.332.157	186.305.206

	2016	2015
2 GEREALISEERDE OPBRENGST BELEGGINGEN		
<i>Beleggingen die tot einde looptijd worden aangehouden</i>		
Termijndeposito's	37.622.709	18.560.239
Schatkistpapier	928.947	1.062.556
Obligaties	17.111.780	2.781.538
	55.663.436	22.404.333
<i>Leningen en vorderingen</i>		
Hypothecaire leningen	19.398.180	14.442.535
Leningen op schuldbekentenis	4.571.443	2.601.714
Overige leningen	534.448	320.330
	24.504.071	17.364.579
<i>Handelsportefeuille</i>		
Effecten	9.922.612	18.710.940
Overige beleggingen	839.461	343.771
	10.762.073	19.054.711
Totaal gerealiseerde opbrengst beleggingen	90.929.580	58.823.623

3 ONGEREALISEERDE OPBRENGST BELEGGINGEN	4.394.883	3.632.788
--	------------------	------------------

De ongerealiseerde opbrengst beleggingen heeft voornamelijk betrekking op de herwaardering van de handelsportefeuille effecten.

Toelichting op de geconsolideerde winst- en verliesrekening

Bedragen in Surinaamse Dollars

	2016	2015
4 OVERIGE BATEN		
Verhuur onroerend goed	2.374.417	1.334.260
Interest spaarrekeningen	396.277	306.571
Provisie inkomsten	694.082	345.206
Diverse baten	3.026.867	942.805
Totaal overige baten	6.491.643	2.928.842

De toename in de verhuur opbrengsten is toe te schrijven aan de opbrengsten uit Assuria Life (T&T) Ltd.

In de post 'Diverse baten' is onder andere opgenomen de vrijval van de 'VAT claim' ad TTD 1,0 miljoen bij Gulf Insurance Ltd. Tevens heeft er een mutatie van ca. TTD 0,2 miljoen plaats gevonden op de Retirement Benefit plan bij Assuria Life (T&T) Ltd.

	Suriname	Trinidad & Tobago	Guyana	2016	2015
5 UITKERINGEN EN AFKOPEN					
Schadeverzekeringen	179.165.359	32.185.212	4.051.187	215.401.758	118.122.910
Levensverzekering	55.328.732	24.067.219	206.130	79.602.081	38.855.397
Totaal uitkeringen en afkopen	234.494.091	56.252.431	4.257.317	295.003.839	156.978.307

Schadeverzekeringen

Brand	9.790.670	1.116.776	804.280	11.711.726	7.604.892
Motor	29.269.664	28.123.928	2.346.692	59.740.284	36.663.815
Varia	3.737.454	2.944.508	900.215	7.582.177	3.457.893
Medisch	136.367.571	-	-	136.367.571	70.396.310
Totaal	179.165.359	32.185.212	4.051.187	215.401.758	118.122.910

Levensverzekeringen

Rente-uitkeringen	32.679.575	252.087	-	32.931.662	17.158.815
Overlijden	3.879.613	4.524.833	170.225	8.574.671	5.746.391
Expiratie	2.924.986	7.562.826	-	10.487.812	9.076.869
Afkopen	15.844.559	11.727.472	35.905	27.607.936	6.873.322
Totaal	55.328.733	24.067.218	206.130	79.602.081	38.855.397

6 MUTATIE VERZEKERINGSTECHNISCHE VOORZIENINGEN

Levensverzekering	409.808.752	1.314.579	3.027.310	414.150.641	133.963.595
Schadeverzekeringen	40.247.817	-1.005.753	-239.464	39.002.600	6.195.697
Totaal mutatie verzekeringstechnische voorzieningen	450.056.569	308.826	2.787.846	453.153.241	140.159.292

Toelichting op de geconsolideerde winst- en verliesrekening

Bedragen in Surinaamse Dollars

	Suriname	Trinidad & Tobago	Guyana	2016	2015
7 BEDRIJFSKOSTEN					
Salarissen en overige personeelskosten	35.482.106	19.858.020	2.357.369	57.697.495	37.503.613
Sociale lasten	5.193.527	795.435	239.292	6.228.254	10.437.312
Overige kosten	41.537.419	17.822.041	2.889.528	62.248.988	32.842.783
Acquisitiekosten	17.860.273	5.871.728	2.221.774	25.953.775	19.758.241
Totaal bedrijfskosten	100.073.325	44.347.224	7.707.963	152.128.512	100.541.949

Onder de sociale lasten (Suriname) is opgenomen een reservering voor de bijdrage pensioenkosten, ter verbetering van pensioenen van het personeel. Ultimo 2016 bedraagt deze nihil tegenover SRD 5,4 miljoen ultimo 2015.

8 WINSTDELING EN KORTINGEN

Omvangskortingen	5.541.759	-	22.721	5.564.480	4.247.257
Afschrijving rentestandskortingen	326.618	-	-	326.618	362.224
Aandeel in overrente	15.902.107	-	-	15.902.107	7.843.192
Winsttaandeel polishouders	3.556.277	-	-	3.556.277	1.754.238
Totaal winstdeling en kortingen	25.326.761	-	22.721	25.349.482	14.206.911

	2016	2015
9 MUTATIE WERKNEMERSVOORZIENINGEN		
Voorziening medische kosten actieve werknemers	-348.478	-1.337.506
Voorziening medische kosten gepensioneerden	853.066	-585.223
Totaal mutatie werknemersvoorzieningen	504.588	-1.922.729

Toelichting op de geconsolideerde winst- en verliesrekening

Bedragen in Surinaamse Dollars

10 RESULTAAT NÁ BELASTINGEN

Het resultaat ná belastingen voor de groep is als volgt samengesteld:

(- = verlies)

	Resultaat vóór belasting	Inkomsten- belasting	Latente belasting	2016	2015
Suriname					
Assuria Levensverzekering N.V.	147.185.717	15.031.310	37.955.548	94.198.859	24.375.497
Assuria Schadeverzekering N.V.	83.072.862	4.675.689	25.230.542	53.166.631	20.152.872
Assuria Medische Verzekering N.V.	-3.556.907	-	7.521.267	-11.078.174	7.878.574
	226.701.672	19.706.999	70.707.357	136.287.316	52.406.943
Trinidad & Tobago					
Gulf Insurance Ltd.	10.418.471	1.350.882	1.166.895	7.900.694	-516.211
Assuria Life (T&T) Ltd.	-2.072.547	506.175	-	-2.578.722	-4.219.767
	8.345.924	1.857.057	1.166.895	5.321.972	-4.735.978
Guyana					
Assuria General (GY) Inc.	1.540.975	210.582	296.501	1.033.892	343.671
Assuria Life (GY) Inc.	-988.203	-	-	-988.203	-717.181
	552.772	210.582	296.501	45.689	-373.510
Overige activiteiten (Suriname)					
Assuria Beleggingsmaatschappij N.V.	5.921.825	37.586	-	5.884.239	10.368.763
DSB - Assuria Vastgoed Maatschappij N.V.	-5.206.569	-183.227	-	-5.023.342	-2.676.519
Aarvina Trading N.V.	-359.985	-	-	-359.985	-82.377
Assuria N.V.	-73.717.048	-	-	-73.717.048	-10.922.340
	-73.361.777	-145.641	-	-73.216.136	-3.312.472
Totaal	162.238.591	21.628.997	72.170.753	68.438.841	43.984.983

De belastingen zijn berekend naar de fiscale regelgeving van de landen waar de verschillende ondernemingen gevestigd zijn.

Vennootschappelijke balans per 31 december 2016

VÓÓR VOORSTEL WINSTBESTEMMING | Bedragen in Surinaamse Dollars

	Noot	2016	2015
Vaste activa			
Goodwill	1	4.300.641	4.300.641
Aandelen in groepsmaatschappijen	2	371.665.143	199.664.486
Andere deelnemingen	3	71.542.122	183.221.392
Materiële vaste activa	4	1.135.399	1.244.083
Financiële beleggingen	5	15.258.996	8.316.780
Totaal vaste activa		463.902.301	396.747.382
Vlottende activa			
Vorderingen op groepsmaatschappijen	6	13.938.436	13.646.289
Overige vorderingen	7	9.532.216	6.642.654
Liquide middelen		4.665.381	1.724.814
Totaal vlottende activa		28.136.033	22.013.757
Totaal activa		492.038.334	418.761.139
Passiva			
Eigen vermogen			
Geplaatst en gestort aandelenkapitaal	8	655.380	655.380
Agio reserve		39.827	39.827
Herwaarderingsreserve	9	187.536.343	204.280.453
Overige reserve		-63.877.818	-11.658.020
Reserve deelneming		182.860.493	111.824.211
		307.214.225	305.141.851
Langlopende schulden			
Werknemersvoorzieningen	10	14.155.342	17.668.356
Langlopende schulden aan groepsmaatschappijen	11	95.453.063	64.237.528
Totaal langlopende schulden		109.608.405	81.905.884
Kortlopende schulden			
Schulden aan groepsmaatschappijen	12	65.872.700	24.879.893
Overige schulden	13	9.343.004	6.833.511
Totaal kortlopende schulden		75.215.704	31.713.404
Totaal eigen vermogen en schulden		492.038.334	418.761.139

Vennootschappelijke balans per 31 december 2016

NÁ AANNAME VOORSTEL WINSTBESTEMMING | Bedragen in Surinaamse Dollars

	2016	2015
Vaste activa		
Goodwill	4.300.641	4.300.641
Aandelen in groepsmaatschappijen	371.665.143	199.664.486
Andere deelnemingen	71.542.122	183.221.392
Materiële vaste activa	1.135.399	1.244.083
Financiële beleggingen	15.258.996	8.316.780
Totaal vaste activa	463.902.301	396.747.382
Vlottende activa		
Vorderingen op groepsmaatschappijen	13.938.436	13.646.289
Overige vorderingen	9.532.216	6.642.654
Liquide middelen	4.665.381	1.724.814
Totaal vlottende activa	28.136.033	22.013.757
Totaal activa	492.038.334	418.761.139
Passiva		
Eigen vermogen		
Geplaatst en gestort aandelenkapitaal	655.380	655.380
Agio reserve	39.827	39.827
Herwaarderingsreserve	187.536.343	204.280.453
Overige reserve	-72.900.323	-19.850.271
Reserve deelneming	182.860.493	111.824.211
	298.191.720	296.949.600
Langlopende schulden		
Werknemersvoorzieningen	14.155.342	17.668.356
Langlopende schulden aan groepsmaatschappijen	95.453.063	64.237.528
Totaal langlopende schulden	109.608.405	81.905.884
Kortlopende schulden		
Schulden aan groepsmaatschappijen	65.872.700	24.879.893
Overige schulden	18.365.509	15.025.762
Totaal kortlopende schulden	84.238.209	39.905.655
Totaal eigen vermogen en schulden	492.038.334	418.761.139

Vennootschappelijke winst- en verliesrekening over 2016

	Noot	2016	2015
Netto winst groepsmaatschappijen		141.576.158	54.823.264
Saldo overige baten en lasten	1	-73.717.048	-10.922.340
Nettowinst		67.859.110	43.900.924

Mutatieoverzicht eigen vermogen Assuria N.V. per 31 december 2016

VÓÓR VOORSTEL WINSTBESTEMMING | Bedragen in Surinaamse Dollars

	Aandelen kapitaal	Agio reserve	Her- waarderings reserve	Overige reserve	Reserve deelneming	Totaal
Stand per 1 januari 2015	655.380	39.827	179.336.103	-7.412.562	171.049.946	343.668.694
Aanpassing technische voorziening					-77.395.732	-77.395.732
Stand per 1 januari 2015 (na aanpassing technische voorziening)	655.380	39.827	179.336.103	-7.412.562	93.654.214	266.272.962
Onverdeeld resultaat boekjaar				43.900.924	54.823.264	98.724.188
Dividend					-6.528.485	-6.528.485
<i>Toevoeging uit het resultaat boekjaar</i>				<i>43.900.924</i>	<i>48.294.779</i>	<i>92.195.702</i>
Mutatie reserve deelneming				-48.294.779		-48.294.779
Interimdividend 2015				-3.932.281		-3.932.281
Inkomstenbelasting u.h.v. afwikkeling egaliseringsreserve					-12.703.556	-12.703.556
Belastinglatentie t.b.v. ongerealiseerde koersresultaten					-14.067.117	-14.067.117
Afwaardering deelneming Assuria Life (T&T) Ltd.					-4.578.535	-4.578.535
Herwaardering andere deelnemingen			25.351.920			25.351.920
Herwaardering pand Assuria Life (GY) Inc.					221.130	221.130
Liquidatie Rondeau Holding N.V.				4.080.677	-4.080.677	-
Ongerealiseerde hedge valutakoersresultaten					-70.310	-70.310
Gerealiseerde herwaardering onroerend goed			-407.570			-407.570
Overige (w.o. translatieverschillen)					5.154.283	5.154.283
Stand per 31 december 2015	655.380	39.827	204.280.453	-11.658.020	111.824.210	305.141.851
Stand per 1 januari 2016	655.380	39.827	204.280.453	-11.658.020	111.824.210	305.141.851
Slotdividend 2015				-8.192.251		-8.192.251
Stand per 1 januari 2016 (na winstbestemming)	655.380	39.827	204.280.453	-19.850.271	111.824.210	296.949.600
Correctie AT1 DSB			-8.890.283			-8.890.283
Herleide stand per 1 januari 2016 (na winstbestemming)	655.380	39.827	195.390.170	-19.850.271	111.824.210	288.059.317
Onverdeeld resultaat boekjaar				67.859.110	141.576.158	209.435.268
Dividend					-9.017.964	-9.017.964
<i>Toevoeging uit het resultaat boekjaar</i>				<i>67.859.110</i>	<i>132.558.194</i>	<i>200.417.304</i>
Mutatie reserve deelneming				-132.558.194		-132.558.194
Interimdividend 2016				24.799.310	-26.765.450	-1.966.140
Herwaardering andere deelnemingen 2016			-84.183.964			-84.183.964
Ongerealiseerde hedge valutakoersresultaten					70.310	70.310
Gerealiseerde herwaardering onroerend goed			-235.137	235.137		-
Ongerealiseerde herwaardering a.g.v hertaxatie onroerend goed			32.493.854			32.493.854
Ongerealiseerde herwaardering vastgoedbeleggingen DAVG			49.184.222		- 49.184.222	-
Ongerealiseerde herwaardering a.g.v hertaxatie onroerend goed DAVG			1.798.410			1.798.410
Aanpassing belastinglatentie DAVG					-578.445	-578.445
Overige (m.n. translatieverschillen)			-6.911.212	-4.362.911	14.935.896	3.661.773
Stand per 31 december 2016	655.380	39.827	187.536.343	-63.877.818	182.860.493	307.214.225

Toelichting op de vennootschappelijke balans en winst- en verliesrekening

De grondslagen voor waardering en resultaatbepaling zoals beschreven bij de geconsolideerde balans en winst- en verliesrekening, zijn eveneens van toepassing op de vennootschappelijke balans en winst- en verliesrekening.

Vorderingen op respectievelijk schulden aan groepsmaatschappijen zijn afzonderlijk in de balans opgenomen.

Wijzigingen in de balanswaarde als gevolg van mutaties in de herwaarderingsreserve van de deelnemingen worden in de herwaarderingsreserve verantwoord.

Mutaties in de balanswaarde van de deelnemingen als gevolg van verantwoorde resultaten van de deelnemingen worden als resultaat in de winst- en verliesrekening ver-

antwoord. Dit resultaat wordt na aftrek van dividend aan de 'Reserve deelneming' toegevoegd.

Deelnemingen in vreemde valuta worden omgerekend tegen de wisselkoers per balansdatum, zoals genoteerd door de Centrale Bank van Suriname. Deelnemingen worden gewaardeerd tegen het belang in de vermogenswaarde.

Koersverschillen op deelnemingen worden ten gunste of ten laste van het vermogen geboekt.

Andere wijzigingen in de waardering van de deelnemingen, voor zover niet het gevolg van kapitaalwijzigingen, worden verantwoord in de "Overige reserve".

Toelichting op de vennootschappelijke balans

VÓÓR VOORSTEL WINSTBESTEMMING | Bedragen in Surinaamse Dollars

	2016	2015
1 GOODWILL		
Stand per 1 januari	4.300.641	2.783.735
Mutaties lopend jaar	-	1.516.906
Stand per 31 december	4.300.641	4.300.641

De goodwill vloeit voort uit de overname van Mega Insurance Ltd. (SRD 1,5 miljoen) en Gulf Insurance Ltd. (SRD 2,8 miljoen). Jaarlijks wordt geëvalueerd of een afwaardering op de goodwill moet plaatsvinden.

2 AANDELEN IN GROEPSMAATSCHAPPIJEN

Balanswaarde begin van het jaar	199.664.486	243.665.024
Aanpassing technische voorzieningen	-	-77.395.732
Balanswaarde begin van het jaar na aanpassing technische voorziening	199.664.486	166.269.292
Resultaat (onverdeeld) boekjaar	141.576.158	54.823.264
Dividend deelnemingen 2016	-35.783.414	-6.528.485
Inkomstenbelasting u.h.v. afwikkeling egalisereserve	-	-12.703.556
Latentie t.b.v. ongerealiseerde koersresultaten	-	-14.067.117
Investing deelnemingen	-	7.955.315
Kapitaalinjectie Assuria Life (GY) Inc. & Assuria General (GY) Inc.	2.478.735	-
Ongerealiseerd hedge valutakoersresultaat	70.310	-70.310
Herwaardering a.g.v. hertaxatie onroerende goederen	32.493.854	-
Herwaardering a.g.v. hertaxatie onroerende goederen DAVG	1.798.410	-
Aanpassing belastinglatentie DAVG	-578.445	-
Overige (m.n. translatieverschillen)	29.945.049	3.986.083
Balanswaarde einde van het boekjaar	371.665.143	199.664.486

De mutaties in de netto-vermogenswaarde van de werkmaatschappijen zijn als volgt:

Bedragen in duizenden Surinaamse Dollars

	1 jan. 2016	Winst ná belasting On- verdeeld	Dividend	Herwaardering onroerende goederen	Kapitaal- injectie	Overige (incl. ongereal. Hedge valutakoers- resultaat)	31 dec. 2016
Levensverzekering N.V.	28.493	94.199	-25.882	9.375		64	106.249
Schadeverzekering N.V.	33.579	53.167	-10.080	7.857		7	84.530
Medische Verzekering N.V.	15.815	-11.078		15.410			20.147
Gulf Insurance Ltd.	24.892	7.901				19.311	52.104
Assuria Life (T&T) Ltd.	13.850	-2.579				10.399	21.670
Guyana General Inc.	892	1.034			2.077	-88	3.915
Guyana Life Inc.	-265	-988			1.228	623	598
Beleggingsmaatschappij N.V.	78.538	5.884					84.422
DSB-Assuria Vastgoed N.V.	-615	-5.023		1.798		-578	-4.418
Aarvina Trading N.V.	5.403	-360					5.043
Totaal werkmaatschappijen	200.582	142.157	-35.962	34.440	3.305	29.738	374.259
Minderheidsbelang	-918	-580	179	-148	-826	-301	-2.594
Balanswaarde per	199.664	141.577	-35.783	34.292	2.479	29.437	371.665

Toelichting op de vennootschappelijke balans

VÓÓR VOORSTEL WINSTBESTEMMING | Bedragen in Surinaamse Dollars

	2016	2015
3 ANDERE DEELNEMINGEN	71.542.122	183.221.392

Met het uitgegeven stockdividend door De Surinaamsche Bank N.V. (DSB) is het geplaatste aandelen kapitaal van de DSB per december 2016 toegenomen naar SRD 1.010.446 (10.104.460 aandelen van SRD 0,10 nominaal).

Het totaal aandelenpakket van Assuria N.V. omvat 4.477.048 aandelen, hetgeen gelijk is aan 44% van het geplaatst aandelenkapitaal. Het dividend wordt op kasbasis verantwoord in het resultaat.

De mutatie in deze post houdt voornamelijk verband met het verlies van De Surinaamsche Bank N.V. Tevens is in 2015 abusievelijk de perpetuee obligatielening, verstrekt aan De Surinaamsche Bank N.V., meegenomen in de waardering van de deelneming.

4 MATERIËLE VASTE ACTIVA

Onder deze post is opgenomen de computer hardware van de Assuria groep. De materiële vaste activa wordt opgenomen tegen de aanschafkosten verminderd met de lineaire afschrijvingen op basis van de geschatte economische levensduur. Deze levensduur is gesteld op 5 jaar. De afschrijvingen worden doorbelast aan de werkmaatschappijen. Het verloop van deze post is als volgt:

Stand per 1 januari	1.244.083	1.215.655
Investerings/ desinvestering	391.068	557.054
	1.635.151	1.772.709
Afschrijvingen	-499.752	-528.626
Boekwaarde per 31 december	1.135.399	1.244.083

5 FINANCIËLE BELEGGINGEN	15.258.996	8.316.780
---------------------------------	-------------------	------------------

Onder deze post is opgenomen de achtergestelde lening van USD 2,0 miljoen verstrekt aan Gulf Insurance Ltd.

Tevens is opgenomen de belegging in Insync Reinsurance Intermediaries Inc. (afgekort Insync), waarin Assuria N.V. voor 9,2% (46.850 aandelen) deelneemt in het aandelenkapitaal. Ultimo december 2016 is aan deelbetalingen ontvangen SRD 412.723 (USD 55.140) en het saldo per 31 december 2016 bedraagt SRD 288.996 (USD 38.610).

6 VORDERINGEN OP GROEPSMAATSCHAPPIJEN

De vorderingen op groepsmaatschappijen betreffen de rekening-courant vorderingen. Voor vorderingen in SRD wordt 6% intercompany interest in rekening gebracht en voor vorderingen in vreemde valuta 2%.

7 OVERIGE VORDERINGEN

Onder deze post is onder andere opgenomen de te ontvangen dividend van de deelnemingen voor circa SRD 9,0 miljoen.

8 AANDELENKAPITAAL

Het maatschappelijk kapitaal bestaat uit 8.000.000 gewone aandelen van SRD 0,10 nominaal waarvan geplaatst en volgestort 6.553.801 aandelen (2015: 6.553.801).

Toelichting op de vennootschappelijke balans

VÓÓR VOORSTEL WINSTBESTEMMING | Bedragen in Surinaamse Dollars

	2016	2015
9 HERWAARDERINGSRESERVE		
Stand begin van het jaar	204.280.453	179.336.103
Herwaardering deelneming DSB N.V.	-99.985.557	25.351.920
Herwaardering a.g.v. hertaxatie onroerende goederen	34.292.363	-
Herwaardering vastgoedbeleggingen DAVG	49.184.221	-
Herwaardering a.g.v. vervreemden onroerende goederen	-235.137	-407.570
Stand eind van het jaar	187.536.343	204.280.453

10 WERKNEMERSVOORZIENINGEN

Deze post is als volgt samengesteld:

Voorziening pensioenverplichtingen	209.043	3.808.326
Voorziening medische kosten voor werknemers in actieve dienst	8.700.204	9.048.682
Voorziening medische kosten voor gepensioneerden	5.246.095	4.811.348
Totaal werknemersvoorzieningen	14.155.342	17.668.356

De werknemersvoorzieningen worden jaarlijks actuariael vastgesteld.

Voorziening pensioenverplichtingen

Voor de backservice-verplichtingen die voortvloeien uit de toekomstige verbetering van de pensioenregeling voor de werknemers in Suriname wordt additioneel een voorziening gevormd. Deze bedraagt ultimo 2016 SRD 0,2 miljoen (2015: SRD 3,8 miljoen).

In het verslagjaar is SRD 1,3 miljoen aan overrente ontvangen, hetgeen toegevoegd is aan de voorziening.

Voorziening medische kosten voor werknemers in actieve dienst

Krachtens de collectieve arbeidsovereenkomst maken de gepensioneerde werknemers en hun gezinsleden aanspraak op geneeskundige verzorging. Ter financiering van deze aanspraken wordt de voorziening gedurende de actieve dienstperiode van de medewerker gevormd. De totale verplichting uit hoofde van deze aanspraken wordt jaarlijks actuariael vastgesteld. Voor 2016 is er een vrijval van SRD 0,3 miljoen (2015: SRD 1,3 miljoen).

Voorziening medische kosten voor gepensioneerden

Deze voorziening is gevormd ter financiering van de aanspraken op medische verzorging voor de gepensioneerde werknemers en hun gezinsleden. Deze voorziening is actuariael berekend en voor 2016 is er een dotatie van SRD 0,9 miljoen (vrijval in 2015: SRD 0,6 miljoen).

11 LANGLOPENDE SCHULDEN AAN GROEPSMAATSCHAPPIJEN

- Acquisitie & versterking eigen vermogen Gulf Insurance Ltd.	58.028.063	31.320.424
- Acquisitie Aarvina Trading N.V.	-	6.657.104
- Stortingsverplichting DSB-Assuria Vastgoed Maatschappij N.V.	-	2.020.000
- Acquisitie & kapitaalinjectie Assuria Life (T&T) Ltd.	37.425.000	24.240.000
Totaal langlopende schulden aan groepsmaatschappijen	95.453.063	64.237.528

Toelichting op de vennootschappelijke balans

VÓÓR VOORSTEL WINSTBESTEMMING | Bedragen in Surinaamse Dollars

De leningen werden verstrekt door Assuria Levensverzekering N.V. en Assuria Schadeverzekering N.V. en houden verband met onder andere:

Acquisitie van deelnemingen (Gulf Insurance Ltd. & Assuria Life (T&T) Inc.)

- 26 juni 2013: een lening ter financiering van de aankoop van 100% van de aandelen Gulf Insurance Ltd.

De hoofdsom bedraagt USD 4.687.500 en is verstrekt tegen een rentevoet van 6% per jaar. De interest wordt jaarlijks voldaan vanaf 26 juni 2014. De lening is elk moment aflosbaar.

- Effectief per januari 2015 is Assuria Life (T&T) Ltd. overgenomen. Ter financiering is een lening verstrekt door Assuria Levensverzekering N.V. en Assuria Schadeverzekering N.V. ten bedrage van USD 3,5 miljoen tegen een rentevoet van 6,5% per jaar. In december 2015 is wederom een lening verstrekt met een hoofdsom van USD 2,5 miljoen door Assuria Levensverzekering N.V. Per november 2016 is de door Assuria Schadeverzekering N.V. verstrekte lening algeheel afgelost.

De leningen verstrekt door Assuria Levensverzekering N.V. ten behoeve van acquisitie Aarvina Trading N.V. en de stortingsverplichting op de aandelen van DSB-Assuria Vastgoed Maatschappij N.V. zijn per oktober 2016 algeheel afgelost.

Versterking van het eigen vermogen van Gulf Insurance Ltd.

- 18 december 2013: een lening ter financiering van de versterking van het eigen vermogen van Gulf Insurance Ltd. De hoofdsom bedraagt USD 2,0 miljoen en is verstrekt tegen een rentevoet van 6,5% per jaar. De interest wordt jaarlijks voldaan vanaf 18 december 2014. De lening is elk moment aflosbaar.

- Assuria N.V. heeft een achtergestelde lening van USD 2,0 miljoen aan Gulf Insurance Ltd. verstrekt.

Deze is middels een lening van Assuria Levensverzekering N.V. ten bedrage van USD 1.065.080 gefinancierd.

De lening is in 2017 algeheel afgelost.

	2016	2015
12 SCHULDEN AAN GROEPSMAATSCHAPPIJEN	65.872.700	24.879.893

De schulden aan groepsmaatschappijen betreffen schulden in rekening-courant.

Voor schulden in SRD wordt 6% intercompany interest in rekening gebracht en voor schulden in vreemde valuta 2%.

13 OVERIGE SCHULDEN	9.343.004	6.833.511
----------------------------	------------------	------------------

Hieronder zijn opgenomen te betalen dividend en overige kortlopende schulden.

Toelichting op de vennootschappelijke winst-en verliesrekening

Bedragen in Surinaamse Dollars

1 SALDO OVERIGE BATEN EN LASTEN

	Noot	2016	2015
Baten			
Gerealiseerde opbrengst beleggingen		4.287.325	7.557.678
Overige baten		576.436	308.925
Totaal baten		4.863.761	7.866.603
Lasten			
Bedrijfskosten	(i)	17.791.756	10.270.467
Mutatie werknemersvoorzieningen		55.042	-200.808
Totaal lasten		17.846.798	10.069.659
Valuta koerswinst (-verlies)		-60.734.011	-8.719.284
Totaal saldo overige baten en lasten		-73.717.048	-10.922.340

Het negatieve saldo van de overige baten en lasten is te wijten aan valutakoersverliezen uit hoofde van revaluatie van activa en passiva in vreemde valuta per balansdatum.

(i) Bedrijfskosten

Salarissen en overige personeelskosten		12.562.419	8.402.770
Sociale lasten		1.221.318	2.631.898
Overige kosten		4.008.019	-764.201
Totaal bedrijfskosten		17.791.756	10.270.467

In de sociale lasten 2015 is opgenomen de dotatie voorziening pensioenkosten. In 2016 is niet gedoteerd aan de voorziening (2015: SRD 2,0 miljoen).

In de overige kosten zijn de interestlasten verantwoord van ca. SRD 4,0 miljoen; deze hebben betrekking op de opgenomen leningen in verband met onder andere de acquisitie van en kapitaalinjectie in de deelneming Assuria Life (T&T) Ltd., alsook de acquisitie en financiering van de versterking van het eigen vermogen van de deelneming Gulf Insurance Ltd.

Overige gegevens

Gebeurtenissen ná balansdatum

Inkoop van eigen aandelen

In maart 2017 heeft Assuria N.V. 732.830 eigen aandelen die in het bezit waren van De Surinaamsche Bank N.V., elk groot SRD 0,10 nominaal, ingekocht. De totale koopprijs van deze aandelen bedraagt SRD 62,3 miljoen.

DSB-Assuria Vastgoed Maatschappij N.V. (DAVG)

Assuria N.V. en De Surinaamsche Bank N.V. zijn voornemens een kapitaalsinjectie te doen in DSB-Assuria Vastgoed Maatschappij N.V. Hierbij zal Assuria additioneel 1% van het aandelenkapitaal verkrijgen, waardoor de aandeelhoudersverhouding zal worden gewijzigd in een belang van 51% voor Assuria N.V. en 49% voor De Surinaamsche Bank N.V.

Assuria N.V. zal met de directievoering en administratie worden belast.

Earnings per share

Geplaatst en gestort aandelenkapitaal

De nettowinst, dividend en het eigen vermogen worden per aandeel gepresenteerd door het totaal bedrag te delen door het aantal uitstaande aandelen gedurende de periode. Het aantal geplaatste aandelen bedraagt 6.553.801.

Onderstaand worden de cijfers per aandeel van nominaal SRD 0,10 weergegeven:

	2016	2015
Nettowinst	10.44	6.71
Dividend	1.85	1.85
Eigen vermogen	47.27	46.70
Beurskoers ultimo	94.75	94.75

Informatie over verbonden partijen

Raad van Commissarissen

De beloning aan commissarissen van de vennootschap wordt vastgesteld op de jaarlijkse algemene vergadering van aandeelhouders. In 2016 bedroeg de totale beloning aan commissarissen SRD 137.250.

Management

De remuneratie van de directie wordt vastgesteld door de Raad van Commissarissen. De beloning bestaat uit een vast salaris en een bonus, gebaseerd op het resultaat van het bedrijf.

Verbonden partijen

De transacties met de dochtermaatschappijen en deelnemingen en hun directie en commissarissen zijn aangegaan onder normale marktomstandigheden.

Voorstel voor winstbestemming

Overeenkomstig artikel 10 van de statuten van Assuria N.V. is de winst ter beschikking van de Algemene Vergadering van Aandeelhouders.

Voorgesteld wordt om van de nettowinst ter verdeling ad SRD 67.859.110 een bedrag van SRD 56.870.465 te bestemmen voor de reserve. Tevens stellen wij voor het dividend vast te stellen op SRD 10.988.645, zijnde SRD 1,85 per aandeel van SRD 0,10 nominaal. Aan interimdividend is reeds betaalbaar gesteld een bedrag van SRD 1.966.140 zijnde SRD 0,30 per aandeel. Als slotdividend resteert derhalve SRD 9.022.505, zijnde SRD 1,55 per aandeel.

Medewerkers

Het aantal medewerkers in dienst naar geslacht bedroeg ultimo 2016:

Totaal overzicht op geografische ligging	Suriname	Trinidad & Tobago	Guyana	2016	2015
Vrouwen	161	88	22	271	259
Mannen	87	30	10	127	124
Totaal	248	118	32	398	383



Jaarlijks terugkerende evenementen (special editions):
Seniorenavond, Tussenpersonen Award Night, Family Day, End of the Year Lunch, Owru Yari Jubileum Party

Overige gegevens

CONTROLEVERKLARING VAN DE ONAFHANKELIJKE ACCOUNTANT

Aan: de aandeelhouders van Assuria N.V.

A. Verklaring over de in het jaarverslag opgenomen jaarrekening 2016

Ons oordeel

Wij hebben de in dit rapport op pagina 34 tot en met 73 opgenomen jaarrekening 2016 van Assuria N.V. te Paramaribo gecontroleerd.

Naar ons oordeel geeft de in dit jaarverslag opgenomen jaarrekening een getrouw beeld van de grootte en de samenstelling van het vermogen van Assuria N.V. per 31 december 2016 en van het resultaat en kasstromen over 2016 in overeenstemming met algemeen aanvaarde grondslagen voor financiële verslaggeving.

De jaarrekening bestaat uit:

1. de geconsolideerde en vennootschappelijke balans per 31 december 2016;
2. de volgende overzichten over 2016: de geconsolideerde en vennootschappelijke winst- en verliesrekening en het geconsolideerd kasstroomoverzicht over 2016; en
3. de toelichting met een overzicht van de gehanteerde grondslagen voor financiële verslaggeving en andere toelichtingen.

De basis voor ons oordeel

Wij hebben onze controle uitgevoerd in overeenstemming met de door onze beroepsorganisatie uitgevaardigde controlestandaarden. Onze verantwoordelijkheden op grond hiervan zijn beschreven in de sectie 'Onze verantwoordelijkheden voor de controle van de jaarrekening'.

Wij zijn onafhankelijk van Assuria N.V. zoals vereist in de Verordening inzake de onafhankelijkheid van accountants bij assurance-opdrachten (ViO) en andere voor de

opdracht relevante onafhankelijkheidsregels. Verder hebben wij voldaan aan de Verordening gedrags- en beroepsregels accountants (VGBA).

Wij vinden dat de door ons verkregen controle-informatie voldoende en geschikt is als basis voor ons oordeel.

B. Verklaring over de in het jaarverslag opgenomen andere informatie

Naast de jaarrekening en onze controleverklaring daarbij, omvat het jaarverslag andere informatie, die bestaat uit:

- het bestuursverslag;
- de overige gegevens.

Op grond van onderstaande werkzaamheden zijn wij van mening dat de andere informatie:

- met de jaarrekening verenigbaar is en geen materiële afwijkingen bevat.

Wij hebben de andere informatie gelezen en hebben op basis van onze kennis en ons begrip, verkregen vanuit de jaarrekeningcontrole of anderszins, overwogen of de andere informatie materiële afwijkingen bevat.

Met onze werkzaamheden hebben wij voldaan aan de vereisten in controlestandaard 720. Deze werkzaamheden hebben niet dezelfde diepgang als onze controlewerkzaamheden.

C. Beschrijving van verantwoordelijkheden met betrekking tot de jaarrekening

Verantwoordelijkheden van het bestuur voor de jaarrekening

Het bestuur is verantwoordelijk voor het opmaken en getrouw weergeven van de jaarrekening in overeenstemming met algemeen aanvaarde grondslagen voor financiële verslaggeving. In dit kader is het bestuur verantwoordelijk voor een zodanige interne beheersing die het bestuur noodzakelijk acht om het opmaken van de jaarrekening

Overige gegevens

mogelijk te maken zonder afwijkingen van materieel belang als gevolg van fouten of fraude.

Bij het opmaken van de jaarrekening moet het bestuur afwegen of de onderneming in staat is om haar werkzaamheden in continuïteit voort te zetten. Op grond van genoemd verslaggevingsstelsel moet het bestuur de jaarrekening opmaken op basis van de continuïteitsveronderstelling, tenzij het bestuur het voornemen heeft om de vennootschap te liquideren of de bedrijfsactiviteiten te beëindigen of als beëindiging het enige realistische alternatief is. Het bestuur moet gebeurtenissen en omstandigheden waardoor gerede twijfel zou kunnen bestaan of de onderneming haar bedrijfsactiviteiten in continuïteit kan voortzetten, toelichten in de jaarrekening.

Onze verantwoordelijkheden voor de controle van de jaarrekening

Onze verantwoordelijkheid is het zodanig plannen en uitvoeren van een controleopdracht dat wij daarmee voldoende en geschikte controle-informatie verkrijgen voor het door ons af te geven oordeel.

Onze controle is uitgevoerd met een hoge mate maar geen absolute mate van zekerheid waardoor het mogelijk is dat wij tijdens onze controle niet alle materiële fouten en fraude ontdekken.

Afwijkingen kunnen ontstaan als gevolg van fraude of fouten en zijn materieel indien redelijkerwijs kan worden verwacht dat deze, afzonderlijk of gezamenlijk, van invloed kunnen zijn op de economische beslissingen die gebruikers op basis van deze jaarrekening nemen. De materialiteit beïnvloedt de aard, timing en omvang van onze controlewerkzaamheden en de evaluatie van het effect van onderkende afwijkingen op ons oordeel.

Wij hebben deze accountantscontrole professioneel kritisch uitgevoerd en hebben waar relevant professionele oordeelsvorming toegepast in overeenstemming met de door onze beroepsorganisatie uitgevaardigde controlestandaarden, ethische voorschriften en de onafhankelijkheidseisen. Onze controle bestond onder andere uit:

- het identificeren en inschatten van de risico's dat de jaarrekening afwijkingen van materieel belang bevat

als gevolg van fouten of fraude, het in reactie op deze risico's bepalen en uitvoeren van controlewerkzaamheden en het verkrijgen van controle-informatie die voldoende en geschikt is als basis voor ons oordeel. Bij fraude is het risico dat een afwijking van materieel belang niet ontdekt wordt groter dan bij fouten. Bij fraude kan sprake zijn van samenspanning, valsheid in geschrifte, het opzettelijk nalaten transacties vast te leggen, het opzettelijk verkeerd voorstellen van zaken of het doorbreken van de interne beheersing;

- het verkrijgen van inzicht in de interne beheersing die relevant is voor de controle met als doel controlewerkzaamheden te selecteren die passend zijn in de omstandigheden. Deze werkzaamheden hebben niet als doel om een oordeel uit te spreken over de effectiviteit van de interne beheersing van de entiteit;
- het evalueren van de geschiktheid van de gebruikte grondslagen voor financiële verslaggeving en het evalueren van de redelijkheid van schattingen door het bestuur en de toelichtingen die daarover in de jaarrekening staan;
- het vaststellen dat de door het bestuur gehanteerde continuïteitsveronderstelling aanvaardbaar is. Tevens het op basis van de verkregen controle-informatie vaststellen of er gebeurtenissen en omstandigheden zijn waardoor gerede twijfel zou kunnen bestaan of de onderneming haar bedrijfsactiviteiten in continuïteit kan voortzetten. Als wij concluderen dat er een onzekerheid van materieel belang bestaat, zijn wij verplicht om aandacht in onze controleverklaring te vestigen op de relevante gerelateerde toelichtingen in de jaarrekening. Als de toelichtingen inadequaat zijn, moeten wij onze verklaring aanpassen. Onze conclusies zijn gebaseerd op de controle-informatie die verkregen is tot de datum van onze controleverklaring. Toekomstige gebeurtenissen of omstandigheden kunnen er echter toe leiden dat een onderneming haar continuïteit niet langer kan handhaven;
- het evalueren van de presentatie, structuur en inhoud van de jaarrekening en de daarin opgenomen toelichtingen; en

Overige gegevens

- het evalueren of de jaarrekening een getrouw beeld geeft van de onderliggende transacties en gebeurtenissen.

Gegeven onze eindverantwoordelijkheid voor het oordeel zijn wij verantwoordelijk voor de aansturing van, het toezicht op en de uitvoering van de groepscontrole. In dit kader hebben wij de aard en omvang bepaald van de uit te voeren werkzaamheden voor de groepsonderdelen. Bepalend hierbij zijn de omvang en/of het risicoprofiel van de groepsonderdelen of de activiteiten. Op grond hiervan hebben wij de groepsonderdelen geselecteerd waarbij een controle of beoordeling van de volledige financiële informatie of specifieke posten noodzakelijk was.

Wij communiceren met de met governance belaste personen onder andere over de geplande reikwijdte en timing van de controle en over de significante bevindingen die uit onze controle naar voren zijn gekomen, waaronder eventuele significante tekortkomingen in de interne beheersing.

Paramaribo, 29 mei 2017

BDO Assurance N.V.
w.g. W.K. Achthoven RA

BIJLAGE 1

Kerngegevens Surinaamse Effectenbeurs

Gegevens per fonds in 2016

Fonds	Nominale waarde per stuk	Omzetten aantal	Omzet effectief	Slotkoers ultimo	
				2016	2015
	in SRD		in SRD	in SRD	in SRD
Assuria N.V.	0,10	540	51.205	94,75	94,75
C.I.C. N.V.	0,10	4.057	44.609	11,00	10,50
DSB N.V.	0,10	8.569	419.198	52,00	37,50
Elgawa N.V.	10,00	-	-	151,50	151,50
Hakrinbank N.V.	0,15	502	202.125	408,00	400,00
Self Reliance N.V.	0,01	702	45.936	65,50	65,00
Surinaamse Brouwerij N.V.	5,00	-	-	2.700,00	2.650,00
Torarica N.V.	0,10	-	-	80,00	80,00
Varossieau Suriname N.V.	0,10	650	24.590	35,00	35,00
VSH Foods	0,10	1.400	23.450	16,00	16,00
VSH United	0,01	10	750	72,00	72,00
Totaal officieel genoteerd (in SRD)		16.430	811.863		
Staatsolie Obligatie (in USD)	\$100,00	6.858	685.830	\$100,00	\$101,00
Totaal officieel genoteerd		23.288			

Stock exchange index

Ultimo 2012	7.901
Ultimo 2013	8.431
Ultimo 2014	9.582
Ultimo 2015	8.952
Ultimo 2016	9.661

BIJLAGE 2

Geconsolideerd resultaat vóór belastingen

In duizenden Surinaamse Dollars

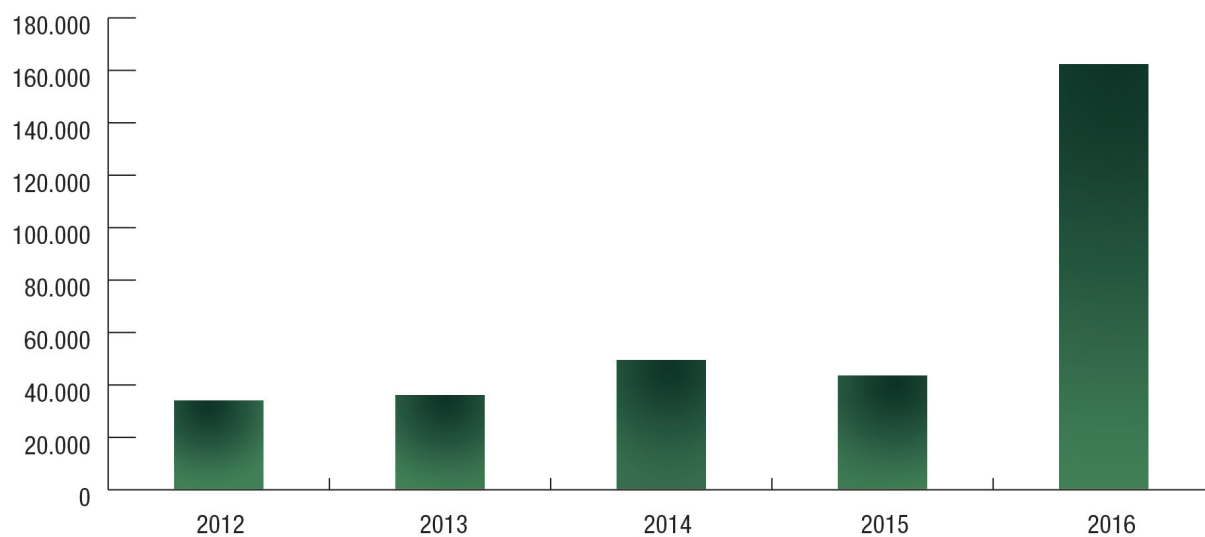

Thema

25 jaar Assuria hebben we met veel genoegen gevierd en door middel van de foto's in dit verslag willen we u laten meegenieten.

In het spoor dat de pioniers vóór ons, hadden uitgezet, heeft Assuria zich stapsgewijs, en soms met grote sprongen, ontwikkeld tot wat ze nu is.

Wij hebben de erfenis van verzekeringskennis die deze pioniers ons nalieten, optimaal benut en er gaandeweg ons eigen stempel op gedrukt.

Met de blik vooruit gericht, stapten we nieuwe tijden binnen om van een verzekeringsmaatschappij uit te groeien tot de grootste financiële instelling van Suriname.

Uitdagingen zijn we niet uit de weg gegaan. Ook nu verleggen we voortdurend onze grenzen - figuurlijk maar zeker ook letterlijk. Omdat zekerheid niet aan plaats of tijd gebonden is.

Dati meki Assuria e bari: **25 Yari soso zekerheid w'e tyari!**



In verband met het jubileum is er een infomercial gemaakt door Assuria

Kwaliteitsbeleid Assuria

Assuria verzekert haar klanten levering van kwaliteitsproducten en kwaliteitsservice conform hun wensen, binnen haar algemene beleid en de algemene leveringsvoorwaarden.

Het kwaliteitssysteem, toegewijde en gekwalificeerde medewerkers staan garant voor continue kwaliteitsverbeteringen.

Assuria:

- leeft alle Wet- en Regelgeving en de eigen bedrijfsprocedures na
- communiceert het kwaliteitsbeleid door aan alle medewerkers en biedt ondersteuning aan de uitvoering hiervan
- stelt de middelen beschikbaar om de processen effectief en efficiënt uit te voeren
- staat altijd open voor ideeën om de kwaliteit te verbeteren

Grafische vormgeving: Claudett de Bruin - I.D. Graphic Design

Fotografie: Helio Phoeli; collectie Assuria

Druk: Drukkerij Leo Victor N.V.

