



**Assuria N.V.**

**Assuria Levensverzekering N.V.**

**Assuria Beleggingsmaatschappij N.V.**

Grote Combéweg 37 P.O.B. 1030  
Paramaribo, Suriname  
Telefoon (597) 473400 / 477955  
Fax (597) 472390

**Assuria Schadeverzekering N.V.**

**Assuria Medische Verzekering N.V.**

Henck Arronstraat 5-7 P.O.B. 1501  
Paramaribo, Suriname  
Telefoon (597) 473400 / 477955  
Fax (597) 476669 / 470895

**Assuria Insurance Walk-In Zuid**

Lalla Rookhweg 79, unit 9  
Paramaribo, Suriname  
Telefoon (597) 473400 / 477955

**Assuria Insurance Walk-In Noord**

Jozef Israelstraat 35, Unit 9-10  
Paramaribo, Suriname  
Telefoon (597) 473400 / 477955

**Assuria Insurance Walk-In Lelydorp**

De Craneweg 2  
Wanica, Suriname  
Telefoon (597) 473400 / 477955

**Assuria Insurance Walk-In Nickerie**

R.P. Bharosstraat 68 P.O.B. 6096  
Nieuw Nickerie, Suriname  
Telefoon (597) 473400 / 477955  
Fax (597) 0231912

E-mail: [assuria@sr.net](mailto:assuria@sr.net)  
Website: [www.assuria.sr](http://www.assuria.sr)

**Assuria Life (GY) Inc.**

**Assuria General (GY) Inc.**

Lot 78 Church Street  
South Cummingsburg,  
Georgetown, Guyana  
P/O.Box 10267  
Telephone (592) 226-7052 / 226-7074  
Fax (592) 226-7123  
E-mail: [guyana@assuria.sr](mailto:guyana@assuria.sr)  
Website: [www.assuria.sr](http://www.assuria.sr)

**Assuria Life (T&T) Ltd.**

49 Dundonald Street  
Port of Spain  
Trinidad, West Indies  
Telephone (868) 625-6342  
Fax (868) 623-6427  
E-mail: [info@assurialifett.com](mailto:info@assurialifett.com)  
Website: [www.assurialifett.com](http://www.assurialifett.com)

**Gulf Insurance Limited**

1 Gray Street  
St. Clair, Port of Spain  
Trinidad, West Indies  
Telephone (868) 622-5878  
Fax (868) 628-0272/2167  
E-mail: [info@gulfinsuranceltd.com](mailto:info@gulfinsuranceltd.com)



# 2015 JAARVERSLAG



Terugblik op de hoogtepunten  
van de afgelopen 25 jaar

## Mission Statement

### ► Fusie

Filialen Assuria Suriname | Assuria goes international | Effectenbeurs | Assuria aandeelhouder DSB | ISO-certificering | Innovaties: Facebook, website, iAgents, iClient, mobile app | Product-/dienstontwikkelingen

Assuria N.V. is een toonaangevende en solide financiële instelling die zekerheid biedt aan de particuliere en zakelijke markt.

Wij bedienen onze klanten met een breed assortiment van excellente verzekeringsproducten en financiële diensten waar deskundigheid achter staat.

Wij verzekeren een klantvriendelijke, effectieve en efficiënte dienstverlening.

Wij zijn een betrouwbare en financieel gezonde partner voor onze relaties, aandeelhouders en medewerkers.

DIT VERZEKEREN WIJ!

DE NATIONALE  
N.V. EERSTE SURINAAMSE  
VERZEKERINGSMACHTSCHAAP



## Inhoudsopgave

<b>Organigram</b>	<b>5</b>	<b>Toelichting op de geconsolideerde jaarrekening</b>	<b>42</b>
<b>Overzicht van de directie, stafleden en junior stafleden per 20 mei 2016</b>	<b>6</b>	Oprichting en belangrijkste activiteiten	42
<b>Kerncijfers</b>	<b>7</b>	Belangrijke grondslagen voor financiële verslaggeving	44
<b>Profiel Assuria</b>	<b>8</b>	Toelichting op de geconsolideerde balans	
<b>Verslag van de Raad van Commissarissen</b>	<b>9</b>	vóór voorstel winstbestemming	51
		Toelichting op de geconsolideerde winst- en verliesrekening	60
<b>Verslag van de Hoofddirectie</b>	<b>13</b>	<b>Vennootschappelijke jaarrekening van Assuria N.V.</b>	<b>65</b>
Algemeen	13	Vennootschappelijke balans per 31 december 2015	
De Verzekeringsbedrijfstaking	14	vóór voorstel winstbestemming	65
Het bedrijf	15	Vennootschappelijke balans per 31 december 2015	
Buitenlandse vestigingen	17	ná aannname voorstel winstbestemming	66
Bedrijfsresultaten	19	Vennootschappelijke winst- en verliesrekening over 2015	67
Assuria Levensverzekering N.V.	25	Mutatieoverzicht Eigen Vermogen per 31 december 2015	68
Assuria Schadeverzekering N.V.	29		
Assuria Medische Verzekering N.V.	30	<b>Toelichting op de vennootschappelijke jaarrekening</b>	<b>69</b>
Assuria Beleggingsmaatschappij N.V.	31	Toelichting op de vennootschappelijke balans en winst- en verliesrekening	69
Aarvina Trading N.V.	31	Toelichting op de vennootschappelijke balans	
DSB-Assuria Vastgoed Maatschappij N.V. (DAVG)	31	vóór voorstel winstbestemming	70
Human Resources	31	Toelichting op de vennootschappelijke winst- & verliesrekening	75
Vooruitzichten	33		
Dankbetuiging	33		
<b>Geconsolideerde jaarrekening van Assuria N.V.</b>	<b>35</b>	<b>Overige gegevens</b>	<b>76</b>
Geconsolideerde balans per 31 december 2015		Gebeurtenissen ná balansdatum	76
vóór voorstel winstbestemming	36	Earnings per share	76
Geconsolideerde balans per 31 december 2015		Informatie over verbonden partijen	76
ná aannname voorstel winstbestemming	37	Voorstel voor winstbestemming	76
Geconsolideerde winst- en verliesrekening over 2015		Medewerkers	77
naar geografische segmenten	38	<b>Controleverklaring van de onafhankelijke accountant</b>	<b>78</b>
Geconsolideerde winst- en verliesrekening over 2015			
naar bedrijfsactiviteit	39		
Geconsolideerd mutatieoverzicht Groepsvermogen per 31 december 2015	40	<b>Bijlage 1</b> Kerngegevens Surinaamse effectenbeurs	79
Geconsolideerd kasstroomoverzicht	41	<b>Bijlage 2</b> Resultaat vóór belastingen	80
		<b>Thema</b>	81
		<b>Kwaliteitsbeleid van Assuria</b>	82

► Directie Assuria



V.l.n.r.: S. Nandpersad, M.R. Merhai, S. Smit, A.K. Achaibersing, D.R. Parbhudayal

## Organigram per 20 mei 2016

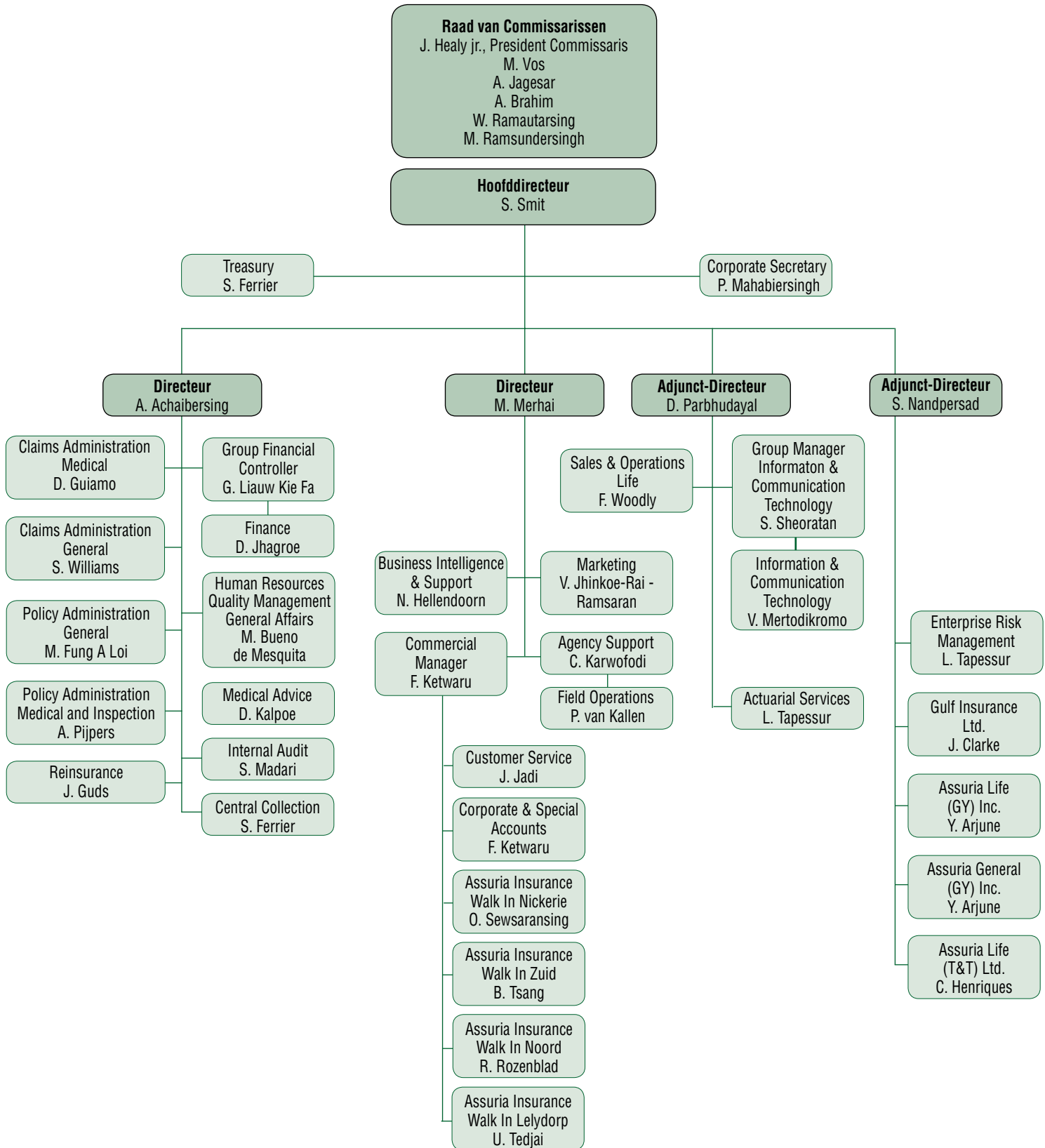

## Overzicht van de directie, stafleden en junior stafleden per 20 mei 2016

### **ASSURIA N.V.:**

Drs. S. Smit  
*Hoofddirecteur*

A.K Achaibersing MBA  
*Directeur*

Drs. M.R. Merhai AAG  
*Directeur*

Drs. D.R. Parbhudayal AAG  
*Adjunct - directeur*

Drs. S. Nandpersad AAG  
*Adjunct - directeur*

### **GULF INSURANCE LIMITED:**

J. Clarke C.F.A.  
*Chief Executive Officer*

### **ASSURIA LIFE (GY) INC. ASSURIA GENERAL (GY) INC.**

Y. Arjune  
*General Manager*

C.H. Muntslag  
*Operations Manager*

### **ASSURIA LIFE (T&T) LIMITED:**

C. Henriques  
MBA CPCU ARM ALCM Dip. Ins.  
*Managing Director*

### **STAFLEDEN:**

Mw. Drs. R. Bean MD  
*Stafmedewerker Medical Advice*

Mw. Drs. D.A. Blokland - Kalpoe MD  
*Manager Medical Advice*

Mw. M.A. Bueno de Mesquita MBA  
*Human Resource Manager  
Manager Quality Management  
Manager General Affairs*

Mw. A. Debipersad - Gopisingh MBA  
*Senior Stafmedewerker Corporate and  
Special Accounts*

S.R. Ferrier BBA  
*Manager Central Collections  
Manager Treasury*

Mw. M. Fung A Loi MBA  
*Manager Policy Administration General*

Mr. B. Gangadin  
*Stafmedewerker Corporate and Special  
Accounts*

Mw. Mr. J.G. Guds  
*Manager Reinsurance*

D.K. Guiamo  
*Manager Claims Administration Medical*

Mw. Drs. N. Hellendoorn MBA  
*Manager Business Intelligence & Support*

Drs. R. Jadnanansing  
*Business Analyst*

D. Jhagroe MBA  
*Stafmedewerker Finance*

C.R. Karwofodi MBA  
*Manager Agency Support*

Mr. F. Ketwaru  
*Commercial Manager*

Mw. F. P. King BEc.  
*Stafmedewerker Corporate and Special  
Accounts*

Drs. G. Liauw Kie Fa RA CISA  
*Group Financial Controller*

Mw. S.R Madari BEc.  
*Manager Internal Audit*

Mw. Mr. P. K.S. Mahabiersingh  
*Corporate Secretary*

Mw. V.G. Mertodikromo - Hiwat B.ICT CIS LI  
*Manager Information & Communication  
Technology*

Mw. S. L. Pawirodikromo BEc.  
*Stafmedewerker E-Business*

A.G.M. Pijpers MBA  
*Manager Policy Administration Medical  
Inspection*

Mw. C.F. Profijt - Lim A Po MSc. AAG  
*Stafmedewerker Actuarial Services*

Mw. N. Rampersad Bc  
*Stafmedewerker Claims Administration  
Medical*

O. Sewsaransing  
*Branch Manager Insurance Walk In*

S. Sheoratan BA  
*Group Manager Information &  
Communication Technology*

Mw. L.A. Tapessur MSc. AAG PRM  
*Manager Actuarial Services  
Manager Enterprise Risk Management*

B.K.T. Tsang BEc.  
*Branch Manager Insurance Walk In*

S. J. Williams  
*Manager Claims Administration General*

F. Woodyly  
*Manager Sales and Operations Life*

### **JUNIOR STAFLEDEN:**

Mw. N. Buitenman BEng  
*Coordinator Business Intelligence & Support*

Mw. J. Djasmadi - Jadi  
*Unit Manager Customer Service*

J. Gefferie B.tech.  
*Hoofdinspecteur*

Mw. V. Jhinkoe-Rai - Ramsaran MSc.  
*Coordinator Marketing*

I.J. Jules B.ICT  
*Senior Systeem Beheerder*

Mw. P. van Kallen - Turny BA.  
*Field Operations Supervisor*

Mw. M. Karsodikromo - Atmowiredjo  
*Coordinator Sales and Operations Life*

Mw. Drs. J.S.Kromosoeto - Wirosoewignjo  
*Coordinator Finance*

Mw. L. Mangoensentono MSc.  
*Coordinator Finance*

R. Rozenblad BEc.  
*Unit Manager Insurance Walk in*

Mw. U.Tedjai  
*Unit Manager Insurance Walk in*

Mw. R.Vroom - Orië BEc.  
*Coordinator Finance*



## Kerncijfers

Bedragen in Surinaamse Dollars

	2015	2014*	2013	2012	2011
<b>Balans</b>					
Balans totaal	1.389.296	973.698	855.838	710.047	603.215
Beleggingen	1.143.757	788.653	702.132	584.004	534.958
Technische voorzieningen**	901.508	496.260	458.577	352.669	328.347
Eigen vermogen	306.060	359.233	297.783	244.206	203.421
Risicodragend vermogen	305.142	358.611	297.169	243.513	202.952
<b>Resultaten</b>					
Bruto premies levensverzekering	119.856	71.541	78.027	59.715	76.268
Bruto premies schadeverzekering	228.780	160.930	132.819	88.916	76.886
Uitgaande herverzekeringspremies	-46.243	-40.102	-26.557	-12.822	-9.501
Gerealiseerde opbrengst beleggingen	58.824	48.201	41.252	36.274	33.009
Ongerealiseerde opbrengst beleggingen	3.633	13.940	10.156	9.187	3.111
Overige baten (exclusief valutakoersverschillen gebonden beleggingen)	36.978	5.279	3.576	4.591	14.021
Valutakoersverschillen gebonden beleggingen	63.426	-1.976	893	316	26.305
<b>Totaal baten</b>	<b>465.251</b>	<b>257.811</b>	<b>240.167</b>	<b>186.177</b>	<b>220.099</b>
Uitkeringen en afkopen	156.978	78.296	71.747	50.433	48.191
Mutatie technische voorzieningen	140.159	38.730	51.929	40.260	82.919
Bedrijfskosten (inclusief acquisitiekosten)	105.100	77.441	65.865	48.388	44.113
Winstdeling en kortingen	14.207	10.203	11.541	8.752	9.565
Mutatie werknemersvoorzieningen	-1.923	1.392	776	2.934	8.819
Afschrijvingen	7.253	2.355	2.249	1.459	769
<b>Totaal lasten</b>	<b>421.774</b>	<b>208.417</b>	<b>204.107</b>	<b>152.226</b>	<b>194.376</b>
<b>Winst vóór belastingen</b>					
Levensverzekering	19.692	9.631	8.030	7.777	8.715
Schadeverzekering	28.574	18.985	11.398	11.695	7.144
Overige activiteiten	-4.790	20.778	16.631	14.479	9.864
<b>Totaal winst vóór belastingen</b>	<b>43.476</b>	<b>49.394</b>	<b>36.059</b>	<b>33.951</b>	<b>25.723</b>
Nettowinst	43.901	45.860	34.504	33.139	24.865
Dividend	12.125	14.943	13.108	11.797	8.651
<b>Pay-out ratio</b>	<b>28%</b>	<b>33%</b>	<b>38%</b>	<b>34%</b>	<b>35%</b>
<b>Cijfers per aandeel van nominaal SRD 0,10</b> In Surinaamse Dollars					
Nettowinst	6,70	7,00	5,26	5,06	3,79
Dividend	1,85	2,28	2,00	1,80	1,32
Eigen vermogen	46,70	54,81	45,44	37,26	31,04
Beurskoers ultimo	94,75	105,00	95,75	78,00	46,00
<b>Verloop van de geplaatste aandelen in aantallen</b>					
Aantal geplaatste aandelen per 1 januari	6.553.801	6.553.801	6.553.800	6.553.799	6.553.711
Aantal stock aandelen/omwisseling	-	-	1	1	88
<b>Totaal geplaatste aandelen per 31 december</b>	<b>6.553.801</b>	<b>6.553.801</b>	<b>6.553.801</b>	<b>6.553.800</b>	<b>6.553.799</b>

Bij de beoordeling van de resultaten van 2014 moet rekening worden gehouden met het effect van Assuria Life (T&T) Ltd. (voorheen Mega Insurance Ltd.) die vanaf januari 2015 deel uitmaakt van de Assuria-groep.

De beurskoers bedroeg per 19-05-2016 SRD 94,75

De cijfers per aandeel zijn gebaseerd op het geplaatst aandelenkapitaal exclusief het stockdividend over desbetreffend jaar.

\* In de vergelijkende cijfers 2014 zijn enkele posten geherclassificeerd. Verwezen wordt naar de geconsolideerde balans en geconsolideerde winst - & verliesrekening.

\*\* De methodes voor de berekening van de verzekeringstechnische voorzieningen zijn in 2015 aangepast. Het effect van deze wijzigingen is per 1 januari 2015 ten laste van het vermogen verwerkt. De vergelijkende cijfers zijn om praktische redenen niet aangepast.

## Profiel Assuria

Assuria N.V. is binnen de verzekeringssector het grootste concern in Suriname.

Per 31 december 2015 is Assuria de houdstermaatschappij van de aandelen van Assuria Levensverzekering N.V., Assuria Schadeverzekering N.V., Assuria Medische Verzekering N.V., Assuria Beleggingsmaatschappij N.V., Aarvina Trading N.V. en DSB-Assuria Vastgoed Maatschappij N.V. (50%).

Via haar werkmaatschappijen biedt Assuria levens- en schadeverzekeringen aan, waaronder risico-, spaar- en pensioenverzekeringen, verkeer-, woon-, reis- en ziektekostenverzekeringen.

Assuria is een grote institutionele belegger. Zij heeft substantiële belangen in een aantal vooraanstaande lokale bedrijven. Verder belegt zij op de internationale kapitaalmarkt. Tevens is zij actief op het gebied van hypothecaire leningen en projectontwikkeling.

De geschiedenis van het concern gaat terug tot 1889 toen de Eerste Nederlandsche in Suriname haar eerste agentschap vestigde. In de loop der jaren zijn gevestigde

maatschappijen als Olveh, Ago, Manulife, Nieuwe Eerste Nederlandsche, SURAM, NEN Schadeverzekering, De Nationale, ENNA en NIFM deel gaan uitmaken van wat thans de Assuria-groep is.

Vanaf maart 2012 is Assuria actief in Guyana via haar dochtermaatschappijen Assuria General (GY) Inc. en Assuria Life (GY) Inc. Deze maatschappijen bieden brand-, verkeer-, aansprakelijkheids-, levens- en pensioenverzekeringen aan op de Guyanese verzekeringsmarkt.

Vanaf april 2013 is Assuria ook actief op Trinidad & Tobago via Gulf Insurance Ltd.

Deze maatschappij biedt schadeverzekeringen aan op Trinidad & Tobago en diverse Caribische eilanden.

In januari 2015 heeft Assuria een meerderheidsbelang in Mega Insurance Company Ltd. verkregen. Deze maatschappij is actief op Trinidad & Tobago en biedt levensverzekeringen aan.

De naam van Mega Insurance Company Ltd. is gewijzigd in Assuria Life (T&T) Ltd.

### Product-/dienstontwikkelingen

Fusie | Filialen Assuria Suriname | Assuria goes international | Effectenbeurs | Assuria aandeelhouder DSB | ISO-certificering | Innovaties: Facebook, website, iAgents, iClient, mobile app

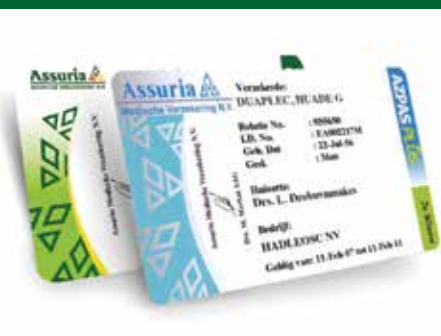

### WIJ ZIJN DE EERSTE

die met een particuliere ziektekostenverzekering op de markt kwam (Azpas),  
de eerste met een beleggingsverzekering,  
de eerste met een schadebrigade voor assistentie bij aanrijdingen,  
de eerste met het 'walk in' concept en de eerste met een mobile app

## Verslag van de Raad van Commissarissen

### ALGEMEEN

Met genoegen rapporteren wij over de activiteiten van de Raad van Commissarissen in 2015.

De vennootschap heeft in 2015 in haar grootste markt, Suriname, onder invloed gestaan van ontwikkelingen en omstandigheden die alles behalve positief genoemd kunnen worden. Ondanks een forse toename van zowel het premie inkomen als ook de kosten is de toename van het resultaat in belangrijke mate beïnvloed door valuta koersresultaten als gevolg van de devaluatie van de Surinaamse munt in november 2015. Het behoeft geen betoog dat dit resultaat niet een reële groei van de winst weerspiegelt. Toch heeft de vennootschap belangrijke zaken kunnen realiseren die van belang zijn voor de lange termijn groei en ontwikkeling van de Assuria Groep. Genoemd kunnen worden het Meerjarenbeleidsplan 2016-2020 en het Assuria Corporate Governance Reglement.

De Raad van Commissarissen heeft haar taken verricht met in achtname van de statuten van de vennootschap en de geldende regelgeving in Suriname. Zij heeft de Directie geadviseerd aangaande relevante zaken en heeft toezicht gehouden op de verrichtingen van de Directie in relatie tot de gestelde doelen.

De Directie heeft de Raad regelmatig geïnformeerd, zowel mondeling als schriftelijk over belangrijke transacties, investeringen en ontwikkelingen binnen de vennootschappen van de Assuria Groep.

De Raad wordt met name geïnformeerd over de ontwikkeling van de resultaten, de financiële positie van de Groepsvennootschappen en de risico's van de bedrijfsvoering.

#### Corporate Governance

Het Corporate Governance Reglement is op 18 december 2015 door de Raad van Commissarissen goedgekeurd. Het Reglement schept een eenduidig kader voor het besturen van en toezicht houden op onze verzekeringsbedrijven die

opereren in verschillende jurisdicties. In de komende periode zullen de Charters en de Commissies genoemd in het Reglement geformuleerd worden, respectievelijk in werking treden.

#### Overleg en besluitvorming

De Raad van Commissarissen heeft 19 vergaderingen gehouden in 2015. In de vergaderingen zijn op regelmatige basis behandeld de financiële rapportages, begrotingen, marktontwikkelingen en beleggingen. Andere onderwerpen zijn geweest: management letter van de accountant, corporate governance, actuair rapport, sociaal jaarverslag, productontwikkeling, automatisering en buitenlandse deelnemingen. De Raad heeft in een aantal vergaderingen de opzet en haalbaarheid van het project Hermitage beoordeeld en besproken. Op grond van een marketing studie is de opzet aangepast en is de verdere ontwikkeling van het project gesanctioneerd. Het Meerjarenbeleidsplan 2016-2020 is in verschillende vergaderingen door de Directie en ook door de Directies van de buitenlandse vestigingen gepresenteerd en besproken.

In de raadsvergadering die gehouden is op 18 december 2015 is de finale versie van het Meerjarenbeleidsplan 2016-2020 alsook de begroting 2016 door de Directie gepresenteerd en goedgekeurd.

De beloning van de Directie is geëvalueerd en aangepast door de Raad van Commissarissen, vertegenwoordigd door de President-Commissaris, op 24 april 2015.

#### Wijzigingen Directie en Bestuurders

Het Directie team van Assuria N.V. is ongewijzigd. De heer H. Parmesar is benoemd tot lid van de Board of Directors van Assuria General (GY) en Assuria Life (GY); zijn benoeming moet nog gesanctioneerd worden door de Bank of Guyana.

In de samenstelling van de Board of Directors van Gulf is er geen wijziging gekomen.

## Verslag van de Raad van Commissarissen

Bij Assuria Life (T&T) is de heer A. Tom Yew uitgetreden als boardmember en is de CEO de heer Henriques toegetreden tot de Board.

### Wijzigingen Raad van Commissarissen

In de Algemene vergadering van Aandeelhouders gehouden op 8 mei 2015 zijn op grond van artikel 7 lid 5 van de statuten de heer J.J. Healy en mevrouw M.A. Ramsundersingh afgetreden; zij hebben zich herkiesbaar gesteld. De vergadering heeft beide kandidaten bij acclamatie herbenoemd als leden van de Raad van Commissarissen.

### Functioneren van de Raad van Commissarissen en de Directie

De Raad van Commissarissen heeft op grond van een self assessment uitgevoerd door de individuele Raadsleden haar functioneren beoordeeld. Het functioneren van de Raad is door haar leden goed bevonden maar vatbaar voor verbetering. De Raad zal in de komende periode aandacht besteden aan de opvolging van de Hoofddirecteur, implementatie van het Corporate Governance Reglement, de verdere ontwikkeling van het Risk Management beleid en het toezicht op de buitenlandse vestigingen. De Raad zal op de door haar geïdentificeerde gebieden trainingen volgen.

De raadsvergaderingen werden goed bezocht en de raadsleden hebben actief geparticipeerd in de besluitvorming.

De Raad beoordeelt de prestatie van de Directie als te zijn goed, in acht genomen de doelen die gesteld waren voor 2015.

### Strategische Doelstellingen en Risico's

De vennootschap heeft in december 2015 het Meerjarenbeleidsplan 2016-2020 aangenomen waarin de strategische doelstellingen voor de periode zijn aangegeven.

Deze zijn onder andere:

- In de verzekeringssector in Suriname het grootste concern blijven qua omzet, winst en bruto verzekeringsresultaat
- In Guyana financieel gezonde verzekeringsbedrijven hebben
- Op Trinidad & Tobago onze schade en levenbedrijven geïntegreerd laten opereren onder het merk 'Assuria'

- In al onze markten onze dienstverlening afstemmen op de behoefte van de klant
- Kosten effectief beheersen

De risico's worden op verschillende niveaus binnen de bedrijven beheerst. Een belangrijk onderdeel van risico-beheersing is de actuariële certificering. Op 22 mei 2015 heeft de Manager van de Afdeling Actuarial Services, mevrouw L. Tapessur MSc. AAG PRM aan de Raad gerapporteerd met betrekking tot de actuariële certificering van het levenbedrijf door de externe actuaaris Buck Consultants N.V.

De externe actuaaris concludeerde dat de voorzieningen getroffen op basis van de bevindingen van de afdeling Actuarial Services adequaat zijn en dat daardoor de financiële positie van Assuria Levensverzekering N.V. ruim voldoet aan de dekkingsgraadvereisten volgens het model van de Centrale Bank van Suriname alsook aan die van de Solvency 1 richtlijn die geldt binnen de Europese Unie.

In de beginjaren van de ontwikkeling van het levenbedrijf Assuria Life (GY) te Guyana zal het nodig zijn om middels kapitaalinjecties het vermogen op peil te houden. Verruiming van het kapitaal zal binnenkort plaatsvinden. In 2016 zal er een onderzoek gedaan worden door een externe actuaaris naar de toereikendheid van de getroffen technische voorzieningen.

De Afdeling Actuarial Services heeft een actuariel rapport uitgebracht met betrekking tot Assuria Medische Verzekering N.V. en Assuria Schadeverzekering N.V.

De bevindingen waren dat de financiële positie van Assuria Medische Verzekering N.V. en Assuria Schadeverzekering N.V. als goed gekwalificeerd kunnen worden op basis van de Solvency 1 richtlijn en voldoen aan de richtlijnen van de toezichthouders.

Tevens zijn de technische en schadevoorzieningen van alle non- Life portefeuilles beoordeeld en zijn er aanbevelingen gedaan.

In het kader van de overgang van de rapportage conform IFRS is de wijze van bepaling van de verzekeringstechnische voorzieningen in 2015 aangepast. Dit heeft geleid tot hogere reserves.

Aan de andere kant is het eigen vermogen gedaald vanwege de afbouw van de egaliseringsreserve als gevolg van de wijziging van de Wet Inkomstenbelasting.

Deze twee factoren hebben als consequentie gehad dat de solvabiliteitsratio's zijn afgenomen.

## Verslag van de Raad van Commissarissen

Er wordt evenwel nog altijd voldaan aan de minimum vereisten.

### Dividendbeleid

Het beleid van de vennootschap is om een dividend van ongeveer 35% van de nettowinst uit te keren. Dit stelt de vennootschap in staat om middels de ingehouden winsten het risicokapitaal van de vennootschap op een niveau te houden ter waarborging van de solvabiliteit en om de expansie van het bedrijf te financieren.

### Jaarrekening en voorstel winstverdeling

Overeenkomstig het bepaalde in artikel 10 lid 4 van de statuten hebben wij de jaarrekening 2015 doen onderzoeken en wij adviseren u deze jaarrekening zoals zij u tezamen met de accountantsverklaring van BDO Assurance N.V. is aangeboden, vast te stellen.

De geconsolideerde winst vóór belastingen bedraagt SRD 43.475.923.

Bij de bepaling van de belastingen wordt rekening gehouden met verrekenbare verliezen. Uit dien hoofde kunnen belastingvorderingen ontstaan. De winst na belastingen komt daardoor uit op SRD 43.984.983. Na aftrek van het minderheidsbelang van derden ad SRD 84.059 rest ter verdeling een bedrag ad SRD 43.900.924.

Met het voorstel van de Hoofddirectie om uit deze nettowinst een dividend uit te keren van SRD 12.124.531 in contanten, zijnde SRD 1,85 per aandeel kunnen wij ons verenigen. Aan interim-dividend is reeds betaalbaar gesteld SRD 0,60 per aandeel. Als slotdividend zal derhalve SRD 1,25 per aandeel worden uitgekeerd.

Evenzo kunnen wij ons verenigen met het voorstel om SRD 31.776.393 toe te voegen aan de reserve.

Wij adviseren u deze voorstellen van de Hoofddirectie goed te keuren.

### Benoemingen

Volgens het door de Raad van Commissarissen opgestelde rooster van aftreden, zoals bepaald in artikel 7 lid 5 van de statuten zijn aan de beurt om af te treden de heer Drs. A.A. Brahim en mevrouw Mr. Marja I.Vos. Wij stellen u voor hen te herbenoemen.

### Vergoeding van de Raad van Commissarissen

De Algemene Vergadering van Aandeelhouders stelt het honorarium van de Raad van Commissarissen vast. Het honorarium van de Raad van Commissarissen bedraagt SRD 90.000 per jaar en is voor het laatst op 09 mei 2014 vastgesteld.

Wij zeggen de Directie, staf en overige medewerkers hartelijk dank voor hun inzet en toewijding in het afgelopen jaar.

Paramaribo, 20 mei 2016

RAAD VAN COMMISSARISSEN

J.J. Healy jr., President  
Mr. Marja I. Vos  
A.K. Jagesar MBA  
Drs. A.A. Brahim  
Ir. W.R. Ramautarsing  
Mr. M.A. Ramsundersingh

► Raad van Commissarissen Assuria N.V.



V.l.n.r.: M.I. Vos, A.K. Jagesar, W.R. Ramautarsing,  
M.A. Ramsundersingh, J.J. Healy jr., A.A. Brahim

## Verslag van de Hoofddirectie

### ALGEMEEN

De Surinaamse economie is in moeilijk vaarwater terecht gekomen.

De oorzaak moet niet alleen gezocht worden in de lage prijzen voor onze belangrijkste exportproducten goud en olie, maar ook in het onverantwoorde uitgavenpatroon van de Overheid.

Te laat heeft de Regering ingezien dat door de daling van de staatsinkomsten de tering naar de nering gezet moest worden.

Een goed initiatief om een Sovereign Wealth Fund in te stellen, waaruit in moeilijke tijden geput kon worden, is niet tot uitvoering gebracht. De desbetreffende concept-wet is na de eerste behandeling in de Nationale Assemblée jammer genoeg door de Regering teruggenomen.

De wetten die in het vierde kwartaal van 2014 in het kader van het Sociaal Zekerheidsstelsel in werking zijn getreden (*Wet Algemeen Pensioen 2014, Wet Nationale Basiszorgverzekering en Wet Minimum Uurloon*), zijn - hoe goed ook bedoeld - op het verkeerde moment gekomen. Als land kunnen wij ons de voorzieningen die met deze wetten geregeld worden financieel nog niet permitteren.

De internationale rating agencies Fitch Ratings en Standard & Poors verlaagden onlangs de rating voor Suriname van BB- naar B+. Het vooruitzicht is veranderd van "stabiel" naar "negatief". De neerwaartse bijstelling is vooral gebaseerd op een aanmerkelijke verslechtering van de deviezenpositie van Suriname, een verslechtering van de betalingsbalans en een forse toename van de schuldpositie van de Staat.

De staatshuishouding is dusdanig ontregeld dat de Regering de hulp van het Internationaal Monetair Fonds (IMF) heeft ingeroepen voor steun.

Volgens een verklaring van het IMF hebben de sterk gedaalde prijzen voor goud en olie geleid tot grote fiscale tekorten en een sterke afname van de monetaire reserve, wat er toe geleid heeft dat Suriname in een recessie is beland. Het IMF is evenwel optimistisch dat op middellange termijn de vooruitzichten voor de Surinaamse economie er gunstig uitzien als gevolg van de investeringen in de goud- en oliesector.

De onderhandelingen met het IMF over een pakket van maatregelen als conditie voor het verstrekken van betalingsbalanssteun zijn bij het schrijven van dit verslag in afrondende fase. Duidelijk is dat de maatregelen een negatieve impact zullen hebben op de koopkracht van de burgers.

De neergang in de Surinaamse economie werd pas goed manifest in het laatste kwartaal van 2015.

De Centrale Bank van Suriname devalueerde op 18 november 2015 de Surinaamse dollar; de notering ging van SRD 3,35 voor USD 1,00 naar SRD 4,04.

De beoogde stabiliteit op de valutamarkt werd evenwel niet bereikt. De discrepantie tussen de vrije marktcoers en de koers van de Centrale Bank van Suriname bleef significant. Ten einde een betere reflectie te krijgen van de waarde van de Surinaamse munt begon de Centrale Bank van Suriname in februari 2016 met valutaveilingen. De koers schoot omhoog naar ca. SRD 5,60 voor USD 1,00. Maar ook met dit veilingstelsel bleef de grote discrepantie met de vrije marktcoers bestaan.

Op 10 mei 2016 heeft de Centrale Bank van Suriname de vrije markt voor deviezenhandel in werking doen treden.

De wisselkoers wordt voortaan door de werking van vraag- aanbodmechanisme bepaald. De Centrale Bank stelt dagelijks op basis van de gewogen gemiddelde wisselkoers van valutatransacties door de banken en de cambio's een koers vast die dan beschouwd wordt als de officiële wisselkoers. Bij het schrijven van dit verslag bedroeg die koers SRD 6,64 voor USD 1,00.

De inflatie nam na de devaluatie een enorme vlucht. De (12-maands) inflatie bedroeg in het verslagjaar 25,1% (in 2014: 3,9%).

De staatsschuld is in 2015 fors toegenomen en overschreed de grens van 50% van het Bruto Binnenlands Product (BBP). Volgens de wet mag de totale schuld niet meer bedragen dan 60% van het BBP. In 2016 werd een wijziging van de Wet op de Staatsschuld van kracht, waardoor de leencapaciteit van de staat verruimd werd. De staat zal bij het benutten van de leenruimte rekening moeten houden met zijn terugbetalingsmogelijkheden omdat het niet op tijd aflossen van schulden kan leiden tot grote schade, onder andere reputatieschade.

De Surinaamse economie had in het verslagjaar met meer tegenvallers te maken. Zo beëindigde Suralco definitief haar mijnbouwactiviteiten in Suriname; werd de raffinaderij van Staatsolie Maatschappij Suriname geconfronteerd met problemen die geleid hebben tot een initieel lagere productie van diesel en gasoline dan verwacht; en werd de bananensector getroffen door een ziekte aan de aanplant.

De verwachtingen voor de Surinaamse economie voor 2016 zijn niet positief.

Ook al stijgen de grondstoffenprijzen, zal het een paar jaar duren voordat herstel zichtbaar wordt, omdat de crisis niet conjunctureel van aard is maar een structureel karakter heeft gekregen.

## DE VERZEKERINGSBEDRIJFSTAK

### Egalisatiereserve

In vorige jaarverslagen is vaker aan de orde gesteld het voornemen van de Regering om de fiscale faciliteit tot het vormen van een egalisatiereserve af te schaffen. De

verzekeraars hebben enkele jaren geleden reeds aangegeven ermee in te stemmen dat de verdere opbouw van de egalisatiereserve wordt stopgezet en dat zij worden belast zoals elke andere onderneming, namelijk op basis van een tarief van 36% van de belastbare winst. De verzekeraars verzetten zich echter tegen de afbouw van de reeds gevormde egalisatiereserve en zeker wanneer dat in een kort tijdsbestek zou moeten plaatsvinden.

Het was dan ook een onaangename verrassing toen bekend werd dat de Regering een wijziging van de Wet op de Inkomstenbelasting bij De Nationale Assemblée had ingediend, waarin was opgenomen dat de egalisatiereserve in 2 jaar tijd moest worden afgebouwd en fiscaal moest worden afgerekend. Ondanks verzet van de verzekeringsmaatschappijen is de wet op 12 april 2016 toch aangenomen, met dien verstande dat de afbouw moet geschieden over de boekjaren 2016 en 2017.

De consequentie van de aanneming van deze wetswijziging is dat de solvabiliteitspositie van de verzekeringsmaatschappijen is verslechterd.

Tevens zal er een enorm beslag gelegd worden op de liquiditeiten van de maatschappijen wanneer de additionele belastingen moeten worden afgedragen.

Het is jammer te moeten constateren dat het belang van een gezonde verzekeringssector onvoldoende is onderkend; zeker in een tijd waar toezichhouders strengere regels uitvaardigen voor sterke vermogensverhoudingen bij financiële instellingen.

### Sociaal Zekerheidsstelsel

De uitvoering van de Wet Nationale Basiszorgverzekering brengt voor de verzekeraars de nodige uitdagingen met zich mee.

Door de enorme inflatie is de druk vanuit de zorgverleners groot om tarieven en prijzen aan te passen.

De onderhandelingen met onder andere de ziekenhuizen en apotheken nemen veel tijd in beslag en hebben tot nu toe niet geleid tot een voor alle partijen bevredigende situatie.

Intussen neemt de kwaliteit van de zorg wel af.



De wet moet worden geëvalueerd en de financiering van de zorgsector moet grondig worden herzien anders zullen er alleen maar verliezers zijn.

De Wet Algemeen Pensioen 2014 is nog altijd onvoldoende geïmplementeerd.

De Pensioenraad is belast met de toetsing van bestaande pensioenregelingen en de beoordeling van nieuwe regelingen. Gebleken is dat nagenoeg geen enkele bestaande pensioenregeling voldoet aan de eisen gesteld in deze wet.

De vraag kan gesteld worden of met de regeling zoals vastgelegd in de wet niet te hoog gegrepen is. Vele bedrijven moeten de beslissing nog nemen of ze kiezen voor aanpassing van hun bestaande regeling of voor het aansluiten bij het Algemeen Pensioenfonds.

Al met al kan gesteld worden dat de uitvoering van de wet nog niet is wat de autoriteiten zich hadden voorgesteld.

## HET BEDRIJF

### Strategische beleggingen

#### *De Surinaamse Bank (DSB)*

Zoals in het vorige jaarverslag is aangegeven, is ons belang in het aandelenkapitaal van DSB na de emissie gedaald van 49% naar 44%; daarin is geen wijziging gekomen. Gegeven de omstandigheden is het thans praktisch onmogelijk om dit belang te reduceren. Met de Centrale Bank van Suriname is overeengekomen dat een belang van 44% tot ultimo 2017 mag worden aangehouden. Daarna zal periodiek worden nagegaan wat de mogelijkheden zijn voor het terugbrengen van dit belang.

De moeilijke economische situatie heeft ook voor de bankensector gevolgen.

Bij DSB hebben noodzakelijk geachte voorzieningen op kredietrisico's negatieve invloed gehad op het bedrijfsresultaat. De winst over het boekjaar 2015 is een stuk lager uitgevallen vergeleken met het boekjaar 2014. Het contant dividend zal ook minder zijn.

In 2015 ontvingen wij SRD 7,5 miljoen aan dividend (2014: SRD 8,2 miljoen).

### Organisatie

#### *Corporate Governance*

In het verslagjaar is er met de Raad van Commissarissen intensief overleg geweest over de Corporate Governance structuur. Het Corporate Governance Reglement is op 18 december 2015 door de Raad van Commissarissen goedgekeurd. Het reglement geeft een eenduidig kader waarin het bestuur en het toezicht met betrekking tot alle maatschappijen die deel uitmaken van de Assuria Groep plaatsvindt. Dit reglement is ook gedeeld met de directors van de buitenlandse dochtermaatschappijen, zodat alle betrokkenen op de hoogte zijn van de Corporate Governance structuur van de Groep.

#### *Meerjarenbeleidsplan*

Het jaar 2015 markeerde het laatste jaar van ons meerjarenbeleidsplan 2011-2015.

In ons vorig jaarverslag is reeds aangegeven dat we met tevredenheid terugkijken op de gerealiseerde doelen, met name ten aanzien van onze buitenlandse aspiraties en onze groei.

In het vierde kwartaal van 2015 is er door Directie, Staf en Raad van Commissarissen gewerkt aan het opstellen van een nieuw meerjarenbeleidsplan en wel voor de periode 2016 -2020.

Begonnen is met het aanpassen van de visie in de gewijzigde omstandigheden.

Onze aangepaste visie is om in het Caribisch gebied een gerenommeerde en modern opererende instelling te zijn.

In dat kader zullen we ervoor zorgen dat wij:

1. In Suriname
  - a. in de verzekeringssector het grootste concern blijven qua omzet, winst en bruto verzekeringsresultaat.
  - b. beleggen in Surinaamse bedrijven met goede vooruitzichten.

In Guyana

- a. verzekeringsbedrijven hebben die financieel gezond zijn.
- b. in de schadesector een marktaandeel (qua premieinkomen) hebben van minstens 12%.

Op Trinidad & Tobago

- a. onze schade- en levensverzekeringsbedrijven geïntegreerd zullen laten opereren onder het merk "Assuria".
  - b. verzekeringsbedrijven hebben die financieel gezond zijn.
  - c. in de schadesector een marktaandeel (qua premieinkomen) hebben van minstens 5%.
2. Onze dienstverlening afstemmen op de behoefte van de klant door:
    - a. gebruik te maken van de modernste technologie
    - b. goed opgeleide en gemotiveerde medewerkers
    - c. gebruik te maken van moderne bedrijfsfaciliteiten
    - d. eigentijdse producten te ontwikkelen.
  3. De kosten effectief beheersen.

Na het formuleren van de visie is een SWOT-analyse gemaakt, zijn de kerncompetenties en de kritische succesfactoren in kaart gebracht en zijn de financiële doelen vastgesteld. Het meerjarenbeleidsplan is met alle direct betrokkenen besproken.

#### *Verslaggeving*

Wij hebben sinds het boekjaar 2013 een aanvang gemaakt met de overgang van de rapportage conform IFRS. Hierbinnen zijn specifieke richtlijnen uitgeschreven met betrekking tot de verzekeringstechnische voorzieningen. In dit kader is de wijze van bepaling van de verzekeringstechnische voorzieningen aangepast met als gevolg dat de prudentie is verhoogd en de voorzieningen robuuster zijn gemaakt. Aangezien de buitenlandse dochtermaatschappijen al conform IFRS rapporteerden, is hiermede tevens een stap gezet in het harmoniseren van de grondslagen in de Assuria Groep.

In de toelichting op de financiële verslaggeving wordt hier nader op in gegaan.

#### *Omwisseling aandelen*

Het project voor de omwisseling van de toonderaandelen van Assuria N.V. naar aandelen op naam is in afrondende fase. Een belangrijk deel van de aandeelhouders heeft inmiddels de nieuwe aandelen ontvangen. Aangezien niet alle aandeelhouders zich hebben aangemeld voor de omwisseling, zal later in dit jaar wederom een oproep gedaan worden.

#### *Project Hermitage*

In het kader van het voornemen een nieuw kantorencomplex te bouwen (project Hermitage) is er een marketing haalbaarheidsstudie uitgevoerd. Op basis van de uitkomst van dit onderzoek is het concept enigszins gewijzigd. Het accent zal liggen op kantoorruimtes en dan met name voor eigen gebruik. In de loop van dit jaar zal het technisch voorwerk en het bestek worden afgerond. Het ligt in de bedoeling in 2017 te starten met de bouw.

#### *Jubileum*

Op 25 maart 1991 werd de oprichtingsakte van Assuria N.V. getekend.

Dit vormde de basis voor de fusie van drie verzekeringsmaatschappijen die al jaren in Suriname opereerden, te weten De Nationale, de ENNA en de NEN.

Door de krachten te bundelen in één sterke onderneming werd het verzekeringswezen in Suriname in één klap naar een hoger niveau getild.

Wij kijken met trots terug op een kwart eeuw Assuria, waarin wij met de ondersteuning van onze medewerkers, onze tussenpersonen, onze aandeelhouders en onze klanten een bedrijf hebben kunnen creëren met een sterk financieel fundament en een goed imago.

Deze mijlpaal willen wij niet ongemerkt voorbij laten gaan. Vandaar dat we voor het jubileumjaar 2016 een aantal activiteiten hebben ingepland om dit heugelijke feit te vieren.

Bij het schrijven van dit verslag zijn sommige activiteiten al tot uitvoering gebracht.

We hebben het Assuria Community Fund opgericht, dat als doelstelling heeft het financieel ondersteunen van pro-

jecten die een maatschappelijk doel in de gemeenschap dienen. Het eerste project, de renovatie van een speeltuin, is reeds uitgevoerd.

We hebben met de Anton de Kom Universiteit van Suriname een intentieverklaring getekend voor de instelling van een bijzondere leerstoel "Corporate Governance".

We hebben een fraai jubileumboek uitgegeven met als titel *Zelfverzekerd* en we hebben een modern jubileumlied doen componeren door studenten van het Surinaams conservatorium.

Uiteraard worden onze relaties, onze aandeelhouders en onze medewerkers niet vergeten bij deze herdenking.

#### *Productontwikkeling*

In het verslagjaar werd in de motorbranche de "roadside assistance" geïntroduceerd, waarbij onze motorverzekerden assistentie kunnen krijgen bij pech en schade onderweg door het telefoonnummer 177 te bellen.

Nieuw was verder de mogelijkheid voor WAM verzekerden om het eigen risico mee te verzekeren, wat inhoudt dat onze verzekerden (als veroorzaker van de schade) het eigen risico niet meer hoeven te betalen.

Een nieuw product dat binnenkort op de markt komt, is de zogenaamde "mini casco" voor bezitters van voertuigen ouder dan 6 jaar die als veroorzaker de schade aan hun eigen voertuig bij een verkeersongeval vergoed kunnen krijgen.

Onlangs is een herziene versie van onze arbeidsongeschiktheidsverzekering op de markt gebracht met ruimere dekkingen en flexibelere voorwaarden.

#### *Distributiekkanalen*

De verkoop van onze producten geschiedt via verschillende distributiekkanalen.

Directe verkopen vinden plaats via onze hoofdkantoren (Henck Arronstraat en Grote Combéweg), onze Insurance Walk Ins (TBL complex, Jozef Israëlstraat, Lelydorp en Nieuw Nickerie) en via internet.

Een belangrijk deel van onze productie komt van onze tussenpersonen (agenten, makelaars, banken en reisbureaus).

Wij beschikken over een toegewijd korps van vaste tussenpersonen, dat uitsluitend onze verzekeringen verkoopt.

Op onze jaarlijkse producers award night is de heer A. Raghoenath voor de vierde achtereenvolgende keer bekroond tot topproducent van het jaar.

#### *Maatschappelijke bijdrage*

Wij zijn ons bewust van onze maatschappelijke verantwoordelijkheid en daarom ondersteunen we vele instellingen die actief zijn op sociaal gebied, sport, kunst en cultuur, educatie en milieu.

Eerder hebben we al genoemd de oprichting van het Assuria Community Fund en de samenwerking met de Universiteit.

Jaarlijks terugkerende evenementen zijn de seniorenavond, waarin wij seniore burgers vergasten op een cultureel festijn en de *Zeker is Zeker Family Speurtocht* in samenwerking met Rotary Club Paramaribo Central en de SARK, die een fundraisingskarakter heeft.

Vermeldenswaard is ook het partnerschap met Suriname Conservation Foundation (die zich inzet voor het milieu) en Stadsherstel N.V. (die zich inzet voor het behoud van monumentale gebouwen).

## BUITENLANDSE VESTIGINGEN

#### *Assuria Life (T&T) Ltd.*

Zoals in het vorige jaarverslag aangegeven, hebben we in januari 2015 de meerderheid van de aandelen van Assuria Life (T&T) verworven.

Het bedrijf verkeerde bij de overname in een noodlijdende situatie. Op vele gebieden moest er dan ook orde op zaken worden gesteld.

Er zijn uitdagingen met betrekking tot de kapitaalpositie, het verkoopapparaat, de producten, de automatisering en de human resources.

Assuria N.V. heeft in 2015 tot twee keer toe een kapitaal-injectie moeten doen om het financieel fundament van het bedrijf te versterken. Hierdoor is het belang in de vennootschap gestegen naar 98,4%.

Tezamen met de nieuw aangetrokken CEO is met enthousiasme gewerkt aan het maken van plannen om dit bedrijf gezond te maken.

In het meerjarenbeleidsplan 2016-2020 is 5 jaar uitgetrokken om Assuria Life (T&T) winstgevend te maken.

Voor elk levensverzekeringsbedrijf zijn de beleggings-inkomsten van groot belang. Daarom is het beleggings-beleid aan een nadere beschouwing onderworpen. Besloten is gebruik te maken van de diensten van een professionele beleggingsadviseur om het beleggings-rendement te verbeteren.

Zoals verwacht boekte Assuria Life (T&T) in 2015 een verlies en wel van omgerekend SRD 4,0 miljoen. Het verlies was aanmerkelijk minder dan in 2014.

Het premie-inkomen bedraagt in het verslagjaar omgerekend SRD 18,5 miljoen en is in vergelijking met 2014 gestegen met 5%.

De cijfers met betrekking tot Assuria Life (T&T) worden vanaf 1 januari 2015 in de consolidatie betrokken; cijfers met betrekking tot 2014 evenwel niet, omdat het bedrijf in dat jaar nog geen deel uitmaakte van de Assuria Groep.

Bij de vergelijking van de geconsolideerde cijfers over de boekjaren 2015 en 2014 moet hiermee rekening worden gehouden.

#### *Gulf Insurance Limited (Gulf)*

Bij Gulf is de focus in 2015 geweest de implementatie van een nieuw automatiseringssysteem, genaamd Underwriter. Met genoegen kunnen we meedelen dat dit systeem geheel volgens planning in december 2015 in werking is getreden. Alhoewel er nog wat kinderziekten zijn, mag gesteld worden dat een belangrijke mijlpaal is bereikt. Gulf zal nu goed in staat zijn invulling te geven aan zijn streven zich te onderscheiden door middel van "customer care".

Het systeem waarmee voorheen gewerkt werd, was nog niet helemaal afgeschreven, wat heeft geleid tot een één-mailge extra afschrijvingslast die het resultaat van het bedrijf negatief heeft beïnvloed.

Gulf boekte een klein verlies en wel van omgerekend SRD 86.000 tegenover een winst van SRD 4,0 miljoen in 2014.

Ook op Trinidad & Tobago heeft men te kampen met verslechterende economische omstandigheden vanwege lage grondstoffenprijzen (met name voor olie en gas), wat zijn weerslag heeft op de productiecijfers bij Gulf.

Het bruto premie-inkomen bleef nagenoeg op hetzelfde niveau als in 2014: ca. SRD 36,7 miljoen.

#### *Guyana*

In Guyana groeien we gestaag door.

In het verslagjaar zijn er twee nieuwe branch offices geopend; één in Rosehall ter ondersteuning van onze verkopen in Berbice in het oostelijk deel van Guyana en één in de nieuwe Giftland Mall in Georgetown. Het kantoor in de Giftland Mall heeft aangepaste openingstijden en is zeven dagen per week open, waarmee invulling wordt gegeven aan ons streven om zo toegankelijk mogelijk te zijn voor onze klanten.

Vermeldenswaard is de ISO certificering van onze Guyanese bedrijven. Hiermee zijn we ook in Guyana de eerste financiële instelling met een ISO certificering.

Over de ontwikkelingen in het schadebedrijf Assuria General (GY) Inc. zijn we tevreden.

De winst voor belastingen nam met 141% toe vergeleken met het vorig boekjaar en bedroeg omgerekend SRD 628.000. Het bruto premie-inkomen steeg met 5%. Vanwege de wijziging van het herverzekeringcontract (met Assuria Schadeverzekering N.V.) verdubbelde het netto premie-inkomen (na aftrek van de herverzekeringpremie) evenwel.

Met het levenbedrijf gaat het nog niet goed.

Ondanks een stijging van de premie met 201% nam het verlies toe en wel van SRD 686.000 naar SRD 717.000 in 2015.

De sterke stijging van de premiereserve en de provisie liggen hieraan ten grondslag. Door dit verlies zullen we wederom genoodzaakt zijn een kapitaalinjectie te plegen.

Volgens ons meerjarenbeleidsplan moet dit bedrijf vanaf 2020 winst beginnen te maken.

## BEDRIJFSRESULTATEN

### Algemeen

2015 was geen gemakkelijk jaar voor ons. De winst vóór belastingen daalde met 12% van 49.394.000 in 2014 naar SRD 43.476.000 in 2015.

De daling kan als volgt verklaard worden.

- De negatieve resultaten van onze bedrijven op Trinidad: Gulf viel terug en Assuria Life (T&T), die voor het eerst in het geconsolideerd resultaat is opgenomen, boekte een verlies.
- DSB-Assuria Vastgoed leed een aanzienlijk verlies.
- Het resultaat van Assuria Beleggingsmaatschappij nam sterk af vanwege een daling van de ongerealiseerde koersresultaten.

Opgemerkt moet worden dat er een aanzienlijke vreemde valutakoerswinst in Suriname is gerealiseerd door de devaluatie van de Surinaamse Dollar; dit vanwege het feit dat we meer vreemde valuta bezittingen hebben dan verplichtingen. Deze vreemde valutakoerswinst was evenwel

niet voldoende om de negatieve factoren volledig te compenseren.

De grootste bijdrage aan de winst komt dit jaar niet van Assuria Beleggingsmaatschappij, maar van de Surinaamse verzekeringsbedrijven; hoofdzakelijk vanwege vreemde valutakoersresultaten.

In latere hoofdstukken komen we op de resultaten van de diverse dochtermaatschappijen terug.

Het groepsvermogen is beïnvloed door de wijziging van de Wet Inkomstenbelasting, waarbij de egalisatiereserve in twee jaar tijd moet worden afgebouwd. Vanwege de significante impact hebben wij besloten de gevolgen voor het vermogen en de belastingpositie in de balans per ultimo december 2015 te verwerken.

Het groepsvermogen is hierdoor gedaald van SRD 344 miljoen per ultimo 2014 naar SRD 298 miljoen in 2015.

Ondanks deze daling is ons weerstandsvermogen nog altijd sterk, mede vanwege het feit dat de verzekerings-technische voorzieningen robuuster zijn geworden.

### *Groepsmaatschappijen*

In de geconsolideerde jaarrekening zijn opgenomen de jaarcijfers met betrekking tot de werkmaatschappijen Assuria Levensverzekering N.V., Assuria Schadeverzekering N.V., Assuria Medische Verzekering N.V., Assuria Beleggingsmaatschappij N.V., Aarvina Trading N.V., DSB-Assuria Vastgoed Maatschappij N.V. (voor 50%), Assuria Life (GY) Inc., Assuria General (GY) Inc., Gulf Insurance Limited en Assuria Life (T&T) Ltd.



► Innovaties:  
Facebook, website, iAgents,  
iClient, mobile app

Fusie | Filialen Assuria Suriname | Assuria goes international | Effectenbeurs | Assuria aandeelhouder DSB | ISO-certificering | Product- / dienstontwikkelingen

Vraag nu vrijblijvend een offerte aan.

ASSURIA.SR | BY SUPER USER

De deelname van Assuria in het aandelenkapitaal van de werkmaatschappijen is per 31 december 2015 als volgt:

	Deelneming		Geplaatst kapitaal		In procenten v/h geplaatste kapitaal
Assuria Levensverzekering N.V.	SRD	1.285	SRD	1.294	99,30
Assuria Schadeverzekering N.V.	SRD	3.500	SRD	3.500	100,00
Assuria Medische Verzekering N.V.	SRD	3.093	SRD	3.110	99,46
Assuria Beleggingsmaatschappij N.V.	SRD	1.920	SRD	1.927	99,67
Aarvina Trading N.V.	SRD	4.000	SRD	4.000	100,00
DSB-Assuria Vastgoed Maatschappij NV	SRD	100.000	SRD	200.000	50,00
Assuria Life (GY) Inc.	GYD	87.187.500	GYD	116.250.000	75,00
Assuria General (GY) Inc.	GYD	37.500.000	GYD	50.000.000	75,00
Gulf Insurance Limited	TTD	46.240.000	TTD	46.240.000	100,00
Assuria Life (T&T) Ltd.	TTD	56.482.935	TTD	57.401.357	98,40

De werkmaatschappijen behaalden de volgende resultaten vóór belastingen.

(Bedragen in duizenden Surinaamse Dollars)

	2015	2014	Afwijking	
			Bedrag	%
Assuria Levensverzekering N.V.	24.375	10.318	14.057	136
Assuria Schadeverzekering N.V.	20.153	13.353	6.800	51
Assuria Medische Verzekering N.V.	7.879	3.082	4.797	156
Assuria Beleggingsmaatschappij N.V.	10.397	18.065	-7.668	-42
Aarvina Trading N.V.	-82	-24	-58	-242
DSB-Assuria Vastgoed Maatschappij NV	-4.182	0	-4.182	-100
Assuria Life (GY) Inc.	-717	-686	-31	-5
Assuria General (GY) Inc.	628	260	368	142
Gulf Insurance Limited	-86	4.008	-4.094	-102
Assuria Life (T&T) Ltd.	-3.966	Nvt		

Volledigheidshalve is in de toelichting op de vennootschappelijke balans een overzicht gegeven van de mutaties in het vermogen van de werkmaatschappijen.

#### Algemeen

Bij het vergelijken van de cijfers moet rekening gehouden worden met het feit dat in 2014 de cijfers van Assuria Life (T&T) Ltd. niet opgenomen waren in de geconsolideerde cijfers.

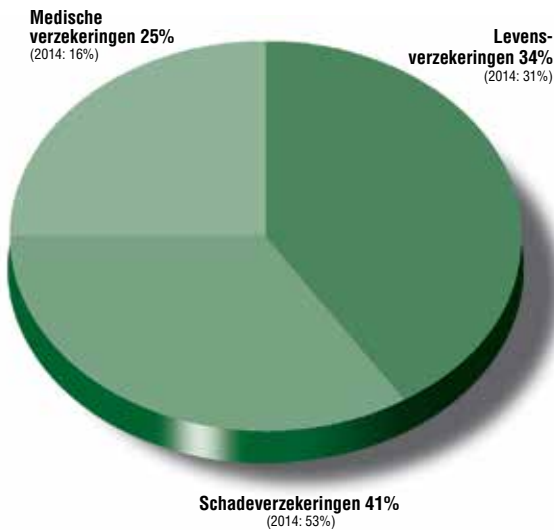

#### Bruto premie-inkomen 2015 naar activiteit

##### Bruto premie-inkomen

Het bruto premie-inkomen is gestegen met SRD 116,2 miljoen (50%) naar SRD 348,7 miljoen.

In dit bedrag zit het bruto premie-inkomen van Assuria Life (T&T) Ltd. voor SRD 18,5 miljoen. Elimineren wij dit bedrag dan bedraagt de stijging van het bruto premie-inkomen 42%.

Het bruto premie-inkomen naar activiteit is als volgt samengesteld: levensverzekeringen SRD 119,9 miljoen (34%), schadeverzekeringen SRD 143,6 miljoen (41%) en medische verzekeringen SRD 85,2 miljoen (25%).

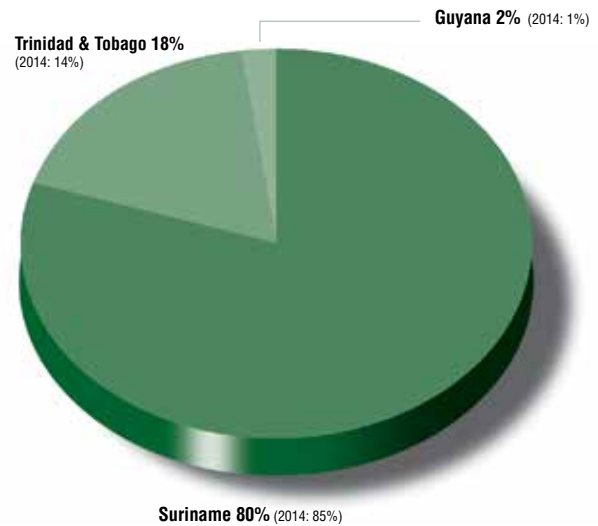

#### Netto premie-inkomen 2015 naar geografische segmentatie

##### Netto premie-inkomen

Het netto premie-inkomen is gestegen met SRD 110,0 miljoen (57%) naar SRD 302,4 miljoen.

Bekeken vanuit de geografische segmentatie is het aandeel van Suriname in het netto premie-inkomen 80% (SRD 241,1 miljoen) gevolgd door Trinidad & Tobago met 18% (SRD 53,9 miljoen) en Guyana leverde een bijdrage van 2% (SRD 7,4 miljoen).



**BATEN** (Bedragen in duizenden Surinaamse Dollars)

	2015	2014	Afwijking	
			Bedrag	%
Omzet	411.090	294.611	116.479	40
Bruto premie	348.633	232.470	116.163	50
Herverzekeringspremie	46.243	40.103	6.140	15
Netto premie	302.390	192.367	110.023	57
Beleggingsopbrengsten	62.457	62.141	316	1
Overige baten	100.404	3.303	97.101	2940
Totaal baten	465.251	257.811	207.440	80

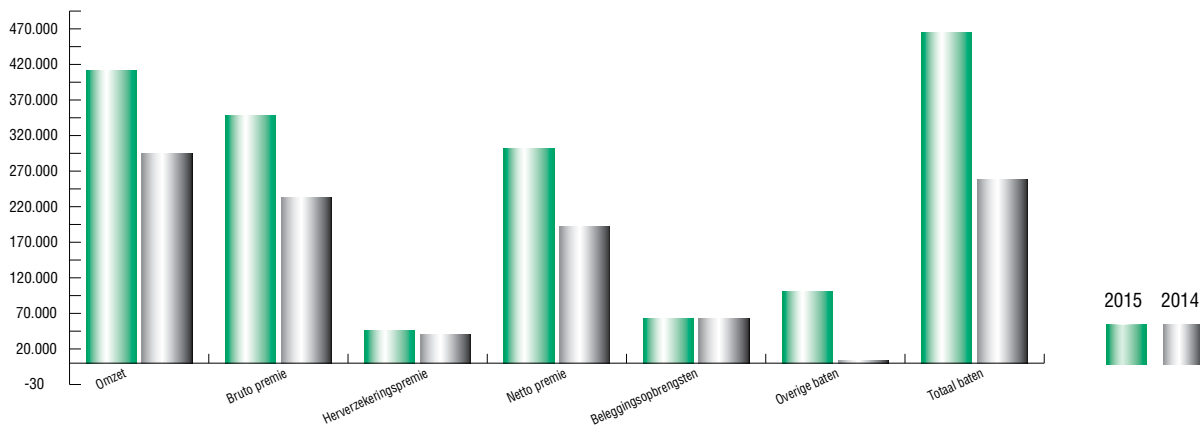

In onderstaand overzicht wordt een specificatie gegeven van enkele posten van de lastenzijde van de winst- en verliesrekening.

LASTEN <i>(Bedragen in duizenden Surinaamse Dollars)</i>	2015	2014	Afwijking	
			Bedrag	%
Uitkeringen en afkopen	156.978	78.296	78.682	100
Wijziging technische voorzieningen	140.159	38.730	101.429	262
Winstdeling & kortingen	14.207	10.203	4.004	39
Mutatie werknemers voorzieningen	-1.923	1.392	-3.315	-238
Personeelskosten	48.046	35.139	12.907	37
Overige kosten	32.782	23.377	9.405	40
Acquisitiekosten	24.273	18.925	5.348	28

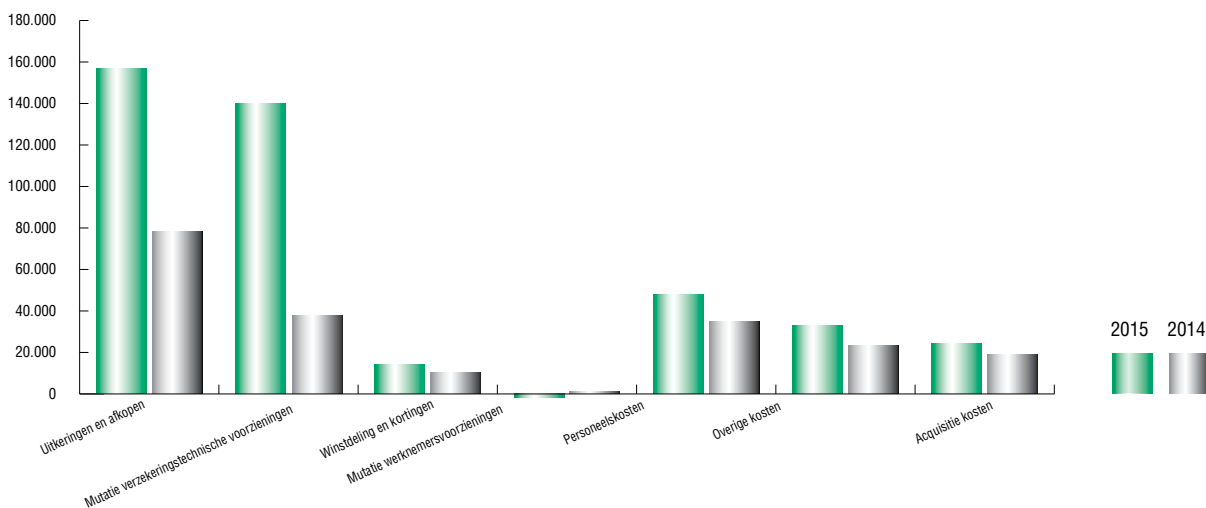

De uitkeringen zijn met SRD 78,7 miljoen (100%) gestegen naar SRD 157,0 miljoen. De toename is voor SRD 13,0 miljoen toe te schrijven aan het schadebedrijf, voor SRD 45,9 miljoen aan het medisch bedrijf en voor SRD 19,8 miljoen aan het levenbedrijf.

Ten opzichte van 2014 is de wijziging verzekeringstechnische voorzieningen toegenomen met SRD 101,4 miljoen naar SRD 140,2 miljoen.

Deze sterke stijging komt onder andere door opname van Assuria Life (T&T) Ltd. in de cijfers 2015; maar vooral door de devaluatie van de SRD en de gewijzigde reserveringsmethode.

De personeelskosten zijn ten opzichte van het vorig jaar gestegen met SRD 12,9 miljoen (37%) naar SRD 48,0 mil-

joen. De salarissen en overige personeelskosten zijn toegenomen met SRD 7,4 miljoen. De sociale lasten zijn toegenomen met SRD 5,5 miljoen.

De overige kosten zijn met 40% of te wel SRD 9,4 miljoen gestegen naar SRD 32,8 miljoen.

De acquisitiekosten stegen met SRD 5,3 miljoen (28%).

### Meerjarenbeleidsplan 2011-2015

Voor de Surinaamse vennootschappen zijn in het meerjarenbeleidsplan voor 2015 doelen gesteld met betrekking tot de winst, de omzet en de kosten.

- De winst vóór belastingen moet minstens 16% van de omzet bedragen; voor 2015 is deze winstratio 15%.
- De winst vóór belastingen in US-Dollars moet minstens USD 7,5 miljoen bedragen; in 2015 is de winst USD 3,5 miljoen.

- De bruto premie moet met minstens 9% stijgen; in 2015 was de stijging 48%.
- De kostenratio (= kosten exclusief acquisitiekosten en dotatie pensioenvoorziening/bruto premie) mag maximaal 23% bedragen; in 2015 was de kostenratio 19%.
- De personeelskostenratio (= personeelskosten exclusief pensioenvoorziening/bruto premie) mag niet hoger zijn dan 14%; in 2015 was deze ratio 11%.

Uit het bovenstaande blijkt dat drie van de vijf doelstellingen gehaald zijn.

### Winstverdeling

De netto winst (ná belastingen en minderheidsbelang van derden) bedraagt SRD 43.900.924. Wij stellen voor een dividend uit te keren van SRD 1,60 per aandeel en ter gelegenheid van ons 25-jarig jubileum een extra dividend van SRD 0,25 per aandeel; totaal SRD 1,85 per aandeel van SRD 0,10 nominaal (2014: 2,28). Het totaal over 2015 uit te keren dividend zal dan SRD 12.124.531 bedragen. Na aftrek van het dividend rest een bedrag van SRD 31.776.393. Wij stellen voor dit bedrag toe te voegen aan de algemene reserve.

Ons voorstel het dividend te verminderen vergeleken met het boekjaar 2014 heeft te maken met het feit dat het eigen vermogen is afgenomen door de afbouw van de egaliseringsreserve. Wij zijn genoodzaakt een relatief groter deel van de winst toe te voegen aan de reserve om het eigen vermogen op peil te brengen. Bovendien moet er rekening mee gehouden worden dat er een belastinglatentie bestaat op de vreemde valutakoersresultaten.

## ASSURIA LEVENSVZERKERING N.V.

### Algemeen

Het jaar 2015 was een uitdagend jaar voor het levensbedrijf.

Hieraan heeft een aantal factoren ten grondslag gelegen. Zo heeft de invoering van de nieuwe Wet Algemeen Pensioen (WAP) extra druk gelegd op de organisatie, omdat alle regelingen moesten worden aangepast teneinde minimaal aan hetgeen de wet voorschrijft, te kunnen voldoen. In het verlengde daarvan waren wij genoodzaakt een in-

tensief informatie traject te starten zowel naar onze klanten toe als naar de Pensioenraad. Per verslagdatum is dit traject nog steeds niet volledig afgerond. Commercieel moesten wij ook nog in allerlei nieuwe producten ontwikkelen en markten die voldeden aan de eisen van de WAP. Deze producten zijn goed aangeslagen in de markt. Een aanzienlijk aantal collectieve klanten heeft gekozen voor de zekerheid die wij bieden. Toch zijn helaas een paar langdurige klantrelaties beëindigd vanwege de ogenschijnlijk lagere premie bij het Algemeen Pensioenfonds.

In onze industrie zien we de tendens dat klanten steeds meer belang hechten om zaken te doen met verzekeringsbedrijven met een goede rating.

In dat kader hebben wij in het verslagjaar een aanvang gemaakt met het verkrijgen van een AM-Best rating voor het levensbedrijf.

Verder is er ook gewerkt aan het ready maken van de onderneming voor accounting op basis van IFRS principes. Daarom hebben we besloten over te stappen op een andere methode van het bepalen van de premiereserve, namelijk de zogeheten (Caribbean) Policy Premium Method. Deze methode kenmerkt zich door een veel realistischere inschatting van de grondslagen die gebruikt worden om de toekomstige verzekeringsverplichtingen te waarderen. Hierdoor wordt een accuratere schatting verkregen van de marktwaarde van de verzekeringsverplichtingen.

### Premie inkomen

Het premie inkomen nam ten opzichte van 2014 toe met 41% naar SRD 100,1 miljoen (2014: SRD 71,1 miljoen). Deze overschrijding van de 100 miljoen-grens kwalificeren wij als een historisch hoogtepunt. Voor een deel komt de groei door het effect van de devaluatie van de SRD op het vreemde valuta premie-inkomen en voor een ander deel door de toename van de koopsomstoringen zowel bij de individuele als bij de collectieve portefeuille.

In het segment Individueel groeiden de premies in het verslagjaar met 9% en de koopsommen met 148%, terwijl in het segment Collectief de premies met 12% groeiden en de koopsommen met 116%. De groei wat koopsommen betreft beschouwen wij, los van het devaluatie-effect,

## ▶ Assuria goes international

Fusie | Filialen Assuria Suriname | Effectenbeurs | Assuria aandeelhouder DSB | ISO-certificering | Innovaties: Facebook, website, iAgents, iClient, mobile app | Product-/dienstontwikkelingen

Montserrat

Guadeloupe

Dominica

Martinique

Saint Lucia



voor een belangrijk deel als een eenmalig gevolg van de verzekeringsplicht die door de invoering van de WAP is ontstaan. De verwachting is niet dat deze groei in dezelfde mate zal doorzetten in de komende jaren.

### Resultaat

Wij zijn tevreden over het behaalde resultaat door het levenbedrijf over het boekjaar 2015.

Het resultaat vóór belastingen steeg met SRD 14,1 miljoen (136%) naar SRD 24.375.000.

Aan dit resultaat heeft onder andere een vreemde valuta-coerswinst van SRD 17,7 miljoen op de vrije vreemde valutabezittingen bijgedragen.

Het resultaat technische rekening daalde ten opzichte van het vorig jaar met 41% naar SRD 5,4 miljoen. Dit komt met name vanwege een daling van het resultaat op interest met 37%. Het resultaat op sterfte en invaliditeit bedroeg SRD 7,1 miljoen respectievelijk SRD 0,9 miljoen. Het verlies op kosten nam verder toe en wel naar SRD 8,6 miljoen.

### Beleggingen

Het gemiddeld rendement op beleggingen daalde van 7,6% in 2014 naar 7,0% in 2015.

De beleggingsopbrengst ging van SRD 30,2 miljoen in 2014 naar SRD 32,1 miljoen in 2015. Het belegd vermogen bedroeg SRD 550,3 miljoen (2014: SRD 422,4 miljoen).

### Portefeuille

Het totaal van de gekapitaliseerde verzekerde bedragen daalde licht van SRD 4,4 miljard in 2014 naar SRD 4,1 miljard in 2015. Deze daling is veroorzaakt door een daling bij Individueel als gevolg van royementen van vooral kleine posten. In aantallen groeide de totale portefeuille met 6%.

### Winstdeling en kortingen

Ook in 2015 is er een fors bedrag aan winstdeling en kortingen verstrekt aan collectieve en individuele klanten. Op deze manier blijven onze producten aantrekkelijk voor de polishouders. Vooral in het collectieve segment is dit relevant, omdat wij daar moeten concurreren tegen regelingen in eigen beheer en het Algemeen Pensioenfonds.

In totaal werd er in het boekjaar een bedrag groot SRD 13,5 miljoen toegekend, terwijl dat in 2014 nog SRD 9,7 miljoen bedroeg.

### Bedrijfskosten

De bedrijfskosten bedroegen in het verslagjaar SRD 14,4 miljoen. Dit komt neer op een stijging van slechts 3% ten opzichte van vorig jaar. Vooral de automatiseringskosten en de uitgaven in verband met van derden afgenomen diensten zijn in het verslagjaar gedaald vanwege het teruglopen van de kosten betreffende het Visual Time en Prophet project. Ook de voorziening hypotheekdebiteuren daalde.

De personeelskosten daarentegen stegen met 21% naar SRD 6,1 miljoen (2014: SRD 5,0 miljoen).

### Uitkeringen

In totaal bedroegen de uitkeringen in 2015 SRD 24,1 miljoen (2014: SRD 19,0 miljoen). Deze toename komt voornamelijk doordat de uitkeringen bij leven en de rente-uitkeringen fors stegen met 81% respectievelijk 15%.

### Vooruitblik

Wij kijken met enige voorzichtigheid naar de toekomst. De groei van de levenmarkt wordt bemoeilijkt door de WAP en de toegenomen onzekerheid in de economie. Wij verwachten in de Surinaamse markt een reële stagnering van de verkoop van pensioen- en spaarverzekeringen.

Wij zijn doende een vergunning aan te vragen om als levensverzekeraar te mogen opereren op Aruba, Curaçao en St. Maarten. Wij zien daar interessante mogelijkheden voor dienstverlening.



## ► Filialen Assuria Suriname

Fusie | Assuria goes international |  
 Effectenbeurs | Assuria aandeelhouder DSB |  
 ISO-certificering | Innovaties: Facebook,  
 website, iAgents, iClient, mobile app | Product-/  
 dienstontwikkelingen

## ASSURIA SCHADEVERZEKERING N.V.

### Algemeen

Over de resultaten van Assuria Schadeverzekering zijn we niet helemaal tevreden; zeker indien we het vreemde valutakoersresultaat buiten beschouwing laten.

Het resultaat vóór belastingen is ten opzichte van 2014 weliswaar toegenomen met 51% van SRD 13.353.000 naar SRD 20.153.000, maar hierin zit een vreemde valutakoerswinst van SRD 16,9 miljoen.

Het premie-inkomen nam toe met 11%. De verdiende premie eigenrekening daalde met 3%.

In aanloop naar de overstap naar IFRS en de daarbij behorende vereiste dat voorzieningen op basis van marktwaarde moeten worden bepaald, zijn de voorzieningen voor de schadereserve en de onverdiende premie waar nodig aangepast.

De schade eigenrekening nam toe met 28%. Dit komt door toename van de schaden in alle branches.

De schade nam toe in de branche Brand met 39%, in de branche Verkeer met 22% en in de branche Varia met 106%.

De beleggingsopbrengsten namen toe met 17%.

De personeelskosten namen toe met 4%, terwijl de algemene bedrijfskosten met 26% stegen.

De verwachting is dat zowel de uitkeringen als de kosten door de huidige economische ontwikkelingen drastisch zullen toenemen, terwijl het een uitdaging zal zijn om aan de premie-zijde groei te bewerkstelligen.

### De Assuria Verkeerpolis (Motorrijtuigen)

Het technisch resultaat (netto premie - schaden eigenrekening - netto mutatie onverdiende premie - acquisitiekosten) van deze branche is met 46% verslechterd ten opzichte van 2014.

Na toerekening van de kosten leverde deze branche een behoorlijk verlies op.

De verdiende premie eigenrekening is toegenomen met 14%. De schade eigenrekening nam toe met 22%.

Wij moeten helaas wederom constateren dat het aantal schadegevallen is gestegen. Daarnaast zijn er in het verslagjaar enkele grote casco claims geweest. Ook de prijzen van onderdelen stegen waardoor de gemiddelde schadelast hoger lag dan in het vorige boekjaar. De verwachting is dat de gemiddelde schadelast verder zal toenemen.

Eerder in dit verslag is al melding gemaakt van de introductie van een nieuw product, te weten de "mini casco".

### De Assuria Woonpolis en overige brandverzekeringen.

De groei in de brandportefeuille stagneerde. De verdiende premie eigenrekening nam met slechts 2% toe.

De schade eigenrekening steeg als gevolg van de toename van het aantal brandschadegevallen met 39%. Alle brandschaden lagen binnen de retentie waardoor er geen beroep gedaan kon worden op de herverzekeraars.

Deze branche leverde evenwel wederom de grootste bijdrage aan het resultaat van het schadebedrijf.

### Varia

Onder de Varia-verzekeringen worden de overige schade-producten opgenomen, zoals de Assuria Wrokoman Polis (SOR), de ongevallenverzekeringen, de transportverzekeringen, de aansprakelijkheidsverzekeringen (AVBB), de arbeidsongeschiktheidsverzekeringen (AVAS) en de reisverzekeringen (TRIAS).

Het assortiment van de reisverzekeringen is uitgebreid met de Trias Caribbean. Verder is het AVAS product aangepast met lagere premies en flexibelere voorwaarden.

De verdiende premie eigenrekening nam af met 23%. Enkele grote aansprakelijkheidsverzekeringen zijn als gevolg van het afronden of het stopzetten van infrastructurele projecten niet verlengd.

De schade eigenrekening steeg met 106% vanwege enkele grote schaden en uitkeringen op TRIAS verzekeringen.

Het technisch resultaat in deze branche is ten opzichte van 2014 meer dan gehalveerd.

### ASSURIA MEDISCHE VERZEKERING N.V.

Het verslagjaar 2015 was in organisatorisch opzicht een bewogen jaar voor het medisch bedrijf.

Op 9 oktober 2014 is de Wet Nationale Basiszorgverzekering in werking getreden. Wij hebben hierop ingespeeld door de nodige aanpassingen te plegen in ons productassortiment. In het vorig verslag maakten wij hier al melding van. In de loop van dit boekjaar werd de impact van de Wet pas goed duidelijk. Onze portefeuille groeide in aantallen met ruim 150% hetgeen uiteraard resulteerde in de nodige werk- en administratieve druk op zowel de front- als de backoffices. Daarnaast werden wij in het boekjaar ook geconfronteerd met een devaluatie van de Surinaamse Dollar wat uiteraard ook zijn weerslag heeft gehad op de bedrijfsvoering en het resultaat van de onderneming.

Het resultaat vóór belastingen nam toe met 156% van SRD 3.082.000 in 2014 naar SRD 7.879.000 in 2015. Een belangrijk deel van dit resultaat, te weten SRD 4.574.000, was vreemde valutakoerswinst. Het resultaat zonder genoemd valuta effect zou SRD 3.305.000 hebben bedragen; 7,2% meer dan vorig boekjaar.

De eerder vermelde toename van de portefeuille had als gevolg een aanzienlijke stijging van zowel het premie-inkomen als de claims.

Het netto premie-inkomen groeide met circa 134% tot een bedrag van ruim SRD 84,0 miljoen (2014: SRD 35,9 miljoen). De claims daarentegen stegen harder en wel met 187% van SRD 24,5 miljoen naar SRD 70,4 miljoen.

Het technisch resultaat vertoonde een groei van 24% en ging van SRD 8.610.000 in 2014 naar SRD 10.641.000 in 2015.

De voorzieningen die in verband met het debiteurenrisico moeten worden aangehouden, zijn in het boekjaar met meer dan 400% gestegen.

In dit kader is het goed te vermelden dat sinds de invoering van de Wet één van de belangrijkste debiteuren de Overheid is geworden. De Overheid, via het ministerie van Sociale Zaken, is namelijk de betaler van de verzekeringspremies voor de groep verzekerden die uit het bestand van on- en minvermogenden door het ministerie bij ons is aangemeld voor een basiszorgverzekering. Het is uiteraard noodzakelijk voor de continuering van de zorg dat de premies voor deze groep zonder vertraging betaald worden.

De focus op efficiency is in het boekjaar extra aangescherpt. Er zijn diverse automatiseringstrajecten gestart teneinde de processen van facturering en garantiebrieven aanvraag vlot te laten verlopen. Voor grote collectieve klanten is er een speciale web applicatie (genaamd I-clients) ontwikkeld die de invoer van nieuwe verzekeringen en mutaties vergemakkelijkt.

Mede hierdoor zijn de personeelskosten en de overige bedrijfskosten op een acceptabel niveau gebleven. Deze groeiden met 9% respectievelijk 5%.

Door al deze factoren ging de combined ratio, de verhouding tussen kosten en claims eigen rekening enerzijds en de premie anderzijds, in 2015 naar 101% (2014: 96%). Het zijn vooral de sterke groei van de claims en de forse toename van de voorziening voor debiteuren die hieraan ten grondslag hebben gelegen. Het beheersen van de schadelast en de bedrijfskosten zullen de aandacht blijven opeisen.

Thans is er een felle maatschappelijke discussie gaande over het wijzigen van de Wet. Vooral door de verslechterde macro-economische omstandigheden is er veel onrust ontstaan binnen de zorgverlening. Vrijwel alle dienstverleners eisen verhoging van tarieven en snellere betaling van facturen ter dekking van het wisselkoers- en inflatierisico. In Survam verband is er gepoogd met belangrijke partijen in de zorg tot transparante uniforme tarieven te komen. Helaas is dat nog niet gelukt. Er zal druk op de premietarieven ontstaan als de gevraagde tariefsverhogingen gehonoreerd worden. Wij blijven gaan voor



een gezonde bedrijfsvoering en zien ons wat dat betreft geconfronteerd met een sector met erg veel uitdagingen.

### ASSURIA BELEGGINGSMAATSCHAPPIJ N.V.

In Assuria Beleggingsmaatschappij is onze lokale aandelenportefeuille ondergebracht.

De winst vóór belastingen daalde in 2015 met 42% naar SRD 10.397.000.

Deze afname is het gevolg van de sterke daling van het ongerealiseerde koersresultaat en wel met SRD 8,4 miljoen.

De gerealiseerde beleggingsopbrengsten bedroegen SRD 6,7 miljoen; een stijging van 14% ten opzichte van 2014.

Door de economische crisis waarin wij thans verkeren is het te verwachten dat de bedrijfsresultaten van de bedrijven waarvan wij aandelen bezitten, zullen afnemen. Het is te voorzien dat daardoor ook de dividenden zullen verminderen.

De waarde van de effectenportefeuille bedroeg per ultimo 2015 SRD 84 miljoen.

De omzet op de Surinaamse Effectenbeurs nam af met 12% naar SRD 820.000. In 2014 beïnvloedde de handel in claimbewijzen DSB de omzet nog sterk.

De index van de Surinaamse Effectenbeurs daalde voor het eerst sinds de invoering van de index. De index bedroeg per ultimo 2015 8.952 (2014: 9.582).

Assuria Beleggingsmaatschappij was als broker goed voor 13% van de omzet.

De koers van het aandeel Assuria is in het verslagjaar gedaald van SRD 105,00 naar SRD 94,75 per ultimo 2015. Assuria heeft echter nog altijd de hoogste marktkapitalisatiewaarde van alle aan de Surinaamse Effectenbeurs genoteerde bedrijven.

In bijlage I is een overzicht opgenomen van de fondsen op de Surinaamse Effectenbeurs met de omzet over 2015 en de koersen per ultimo 2015.

### AARVINA TRADING N.V.

In Aarvina Trading N.V. is het terrein ondergebracht aan de Recolaan (in de nabijheid van de Mr. J.Lachmonstraat). Het ligt in de bedoeling op dit terrein een kantorencomplex te bouwen (project Hermitage). Dit bedrijf heeft nog geen inkomsten. Wel worden er kosten gemaakt voor onderhoud van het terrein.

Het verlies in 2015 bedroeg SRD 82.000.

### DSB-ASSURIA VASTGOED MAATSCHAPPIJ N.V. (DAVG)

DAVG die zich voornamelijk met projectontwikkeling bezighoudt, is een joint venture (50%) met DSB. In het vorige verslag is reeds vermeld dat het besluit is genomen om de activiteiten met betrekking tot projectontwikkeling af te bouwen. In 2015 is DAVG er niet in geslaagd om de in zijn bezit zijnde terreinen in zijn geheel te verkopen. De rentelasten van de leningen die zijn aangegaan om diverse terreinen destijds te kopen, drukken zwaar op het bedrijf.

Het aandeel van Assuria in het verlies van DAVG bedraagt SRD 4.182.000 (2014: SRD 0)

### HUMAN RESOURCES

#### ISO certificering

In de maand november 2015 hebben wij wederom in Suriname een externe audit gehad voor behoud van ons ISO 9001: 2008 certificaat. Wij hebben als organisatie kunnen aantonen over een adequaat kwaliteitsmanagementsysteem te beschikken, dat goed van opzet is met een duidelijke structuur.

Onze vestigingen in Guyana kregen voor het eerst een externe audit (door KIWA), die zij glansrijk hebben doorstaan. Met genoegen kunnen we ook daar nu aantonen dat het kwaliteitssysteem conform de ISO normen is opgezet.

### Trainingen

In 2015 hebben in totaal 155 medewerkers in Suriname tenminste één training gevolgd. Dit komt neer op 66% van ons personeelsbestand in Suriname. In 2015 zijn er 31 trainingen verzorgd (2014: 21)

### Arbeidsvoorwaarden

In 2015 is er met onze vakorganisatie ORWASS een salarisaanpassing van gemiddeld 7,5% overeengekomen.

De pensioenen van onze gepensioneerden zijn in 2015 verhoogd met 5%. Per 1 januari 2016 is er weer een verhoging doorgevoerd en wel van 10%.

### Personeel

In 2015 verlieten 9 CAO medewerkers en 1 stafmedewerker ons bedrijf. Er zijn 31 CAO medewerkers en 1 staf-

medewerker in dienst getreden met een contract voor bepaalde tijd.

In het jaar 2015 hebben 6 Assurianen ons bedrijf verlaten wegens het bereiken van de pensioengerechtigde leeftijd.

- Ursula Watamaleo (General Affairs)
- Carla Karg-Ezechiëls (Hypotheke)
- Amalia Doest-Riedewald (Claims Medische Varia )
- Lilian Paal (General Affairs)
- Leonard Sleman (Claims General)
- Diana Vakkers (Sales & Operations Leven)

Wij zeggen hen dank voor hun goede bijdrage aan de ontwikkeling van onze maatschappij.

Ons bedrijf telde in 2015 19 jubilarissen, onder wie 4 medewerkers met 40 dienstjaren, 7 met 35 dienstjaren, 2 met 25 dienstjaren en 6 medewerkers met 12½ dienstjaren.

	Jubliea	Naam	Afdeling / Functie
1	40 jaar	Audrey Warsosemito	Agency Support
2	40 jaar	Leonard Sleman	Claims Administration Motor & Overige
3	40 jaar	Carla Karg	Hypotheke
4	40 jaar	Ronny Karsiman	General Affairs
5	35 jaar	Pairan Mariman	Finance
6	35 jaar	Shirlita Stoutenburg	Brand & Administratie
7	35 jaar	Vivien Mertodikromo	Information & Communication Technology
8	35 jaar	Sandra Busropan	Human Resources
9	35 jaar	Rehana Karamat Ali	Finance
10	35 jaar	Ashokkumar Biere	General Affairs
11	35 jaar	Radjmatie Gajapersad	Finance
12	25 jaar	Clyde Muntslag	Assuria Guyana
13	25 jaar	Robby Sokarno	General Affairs
14	12½ jaar	Diepnarain Jhagroe	Finance
15	12½ jaar	Stacey Pawirodikromo	Information & Communication Technology
16	12½ jaar	Cheryl Sluer	Claims Administration Mediva
17	12½ jaar	Sherida Karijodimedjo	Claims Administration Mediva
18	12½ jaar	Guno Wekker	Claims Administration Motor & Overige
19	12½ jaar	Ryan Rozenblad	Insurance Walk In-Noord

Zoals gebruikelijk hebben we ook in 2015 uit een voordracht van drie medewerkers een medewerker van het jaar gekozen; mevrouw Caroline Roepchand van de afdeling Customer Service/Customer Contact Center kwam als winnaar uit de bus.

Het aantal medewerkers in dienst van Assuria N.V. naar geslacht bedroeg ultimo 2015:

Totaal overzicht op geografische ligging	Suriname	Trinidad & Tobago Assuria Life	Trinidad & Tobago Gulf	Guyana	2015	2014
Vrouwen	152	47	44	16	259	209
Mannen	82	12	21	9	124	109
Totaal	234	59	65	25	383	318

(NB. Assuria Life (T&T) is dit jaar voor het eerst opgenomen in het totaal overzicht).

## VOORUITZICHTEN

We zijn niet optimistisch gestemd over de vooruitzichten op korte termijn.

Suriname is genoodzaakt een structureel aanpassingsprogramma uit te voeren.

De Regering heeft ervoor gekozen om hiervoor met het IMF in zee te gaan.

De koopkracht van de bevolking zal drastisch afnemen met alle gevolgen voor de economische bedrijvigheid. Ook de verzekeringsbedrijfstak zal getroffen worden. Wettelijke verplichting tot verzekeren (WA, Zorg en Pensioen) zullen maken dat het premie-inkomen niet drastisch zal dalen, maar de winstgevendheid staat onder druk.

Bij een verdere depreciatie van de SRD zal ons bedrijf vreemde valutakoerswinsten maken, maar onze verwachting is dat onze winst in reële termen zal dalen.

## DANKBETUIGING

Wij zeggen gaarne dank aan al onze medewerkers en tussenpersonen voor hun inzet en toewijding waardoor we weer een goed jaar hebben kunnen afsluiten.

Ook danken we de Raad van Commissarissen voor de goede ondersteuning en onze aandeelhouders en klanten voor het in ons gestelde vertrouwen.

Paramaribo, 20 mei 2016

**De Hoofddirectie**  
Drs. Stephen Smit



## Jaarrekening 2015



### ► Assuria aandeelhouder DSB

Fusie | Filialen Assuria Suriname | Assuria goes international | Effectenbeurs | ISO-certificering | Innovaties: Facebook, website, iAgents, iClient, mobile app | Product-/dienstontwikkelingen

## Geconsolideerde balans per 31 december 2015

VÓÓR VOORSTEL WINSTBESTEMMING | Bedragen in Surinaamse Dollars

	Noot	2015	2014**
<b>Vaste activa</b>			
Goodwill	1	4.300.641	2.783.735
Materiële vaste activa	2	82.357.316	56.219.252
Vastgoed beleggingen	3	104.406.091	63.698.540
Andere deelnemingen	4	183.221.392	155.799.472
Financiële beleggingen	5	856.129.876	569.155.053 *
Latente belastingen	6	7.136.179	5.321.779
<b>Totaal vaste activa</b>		<b>1.237.551.495</b>	<b>852.977.831</b>
<b>Vlottende activa</b>			
Vorderingen uit directe verzekeringen	7	54.239.977	29.340.882 *
Overige vorderingen	8	51.698.462	27.284.334 *
Liquide middelen	9	45.806.359	64.094.736
<b>Totaal vlottende activa</b>		<b>151.744.798</b>	<b>120.719.952</b>
<b>Totaal activa</b>		<b>1.389.296.293</b>	<b>973.697.783</b>
<b>Passiva</b>			
Groepsvermogen			
Geplaatst en gestort aandelenkapitaal	10	655.380	655.380
Reserves		304.486.471	357.955.981
Minderheidsbelang		918.348	621.835
		<b>306.060.199</b>	<b>359.233.196</b>
<b>Langlopende schulden</b>			
Verzekeringstechnische voorzieningen	11	901.508.194	496.259.685
Werknemersvoorzieningen	12	21.058.760	20.069.728
Overige langlopende schulden	13	16.857.699	13.179.031
Latente belastingen	14	19.259.710	3.166.572
<b>Totaal langlopende schulden</b>		<b>958.684.363</b>	<b>532.675.016</b>
<b>Kortlopende schulden</b>			
Schulden uit directe verzekeringen		16.730.388	12.207.323 *
Schulden uit herverzekering		7.015.839	2.613.241 *
Belastingen	15	21.633.677	9.077.038 *
Overige schulden	16	79.171.827	57.891.969 *
<b>Totaal kortlopende schulden</b>		<b>124.551.731</b>	<b>81.789.571</b>
<b>Totaal groepsvermogen en schulden</b>		<b>1.389.296.293</b>	<b>973.697.783</b>

Noot:

\* In de vergelijkende cijfers 2014 zijn enkele posten geherclassificeerd.

- Vooruitontvangen premies zijn ondergebracht onder de post 'Overige schulden' in plaats van 'Vorderingen uit directe verzekeringen'.
- Belastingen, anders dan inkomstenbelasting, zijn geclassificeerd onder de post 'Belastingen' in plaats van 'Overige schulden'
- Leningen aan personeel zijn opgenomen onder de post 'Financiële beleggingen' in plaats van 'Overige vorderingen'
- Reinsurance accruals Gulf Insurance Ltd. zijn geclassificeerd onder de post 'Schulden uit herverzekering' in plaats van 'Schulden uit directe verzekeringen'

\*\* De cijfers per 31 december 2014 zijn exclusief Assuria Life (T&T) Ltd. (voorheen Mega Insurance Ltd.); de acquisitie heeft effectief op 1 januari 2015 plaatsgevonden.

## Geconsolideerde balans per 31 december 2015

NÁ AANNAME VOORSTEL WINSTBESTEMMING | Bedragen in Surinaamse Dollars

	2015	2014**
<b>Vaste activa</b>		
Goodwill	4.300.641	2.783.735
Materiële vaste activa	82.357.316	56.219.252
Vastgoed beleggingen	104.406.091	63.698.540
Andere deelnemingen	183.221.392	155.799.472
Financiële beleggingen	856.129.876	569.155.053 *
Latente belastingen	7.136.179	5.321.779
<b>Totaal vaste activa</b>	<b>1.237.551.495</b>	<b>852.977.831</b>
<b>Vlottende activa</b>		
Vorderingen uit directe verzekeringen	54.239.977	29.340.882 *
Overige vorderingen	51.698.462	27.284.344 *
Liquide middelen	45.806.359	64.094.736
<b>Totaal vlottende activa</b>	<b>151.744.798</b>	<b>120.719.952</b>
<b>Totaal activa</b>	<b>1.389.296.293</b>	<b>973.697.783</b>
<b>Passiva</b>		
Eigen vermogen		
Geplaatst en gestort aandelenkapitaal	655.380	655.380
Reserves	296.294.219	343.013.314
Minderheidsbelang	918.348	621.835
	<b>297.867.947</b>	<b>344.290.529</b>
<b>Langlopende schulden</b>		
Verzekeringstechnische voorzieningen	901.508.194	496.259.685
Werknemersvoorzieningen	21.058.760	20.069.728
Overige langlopende schulden	16.857.699	13.179.031
Latente belastingen	19.259.710	3.166.572
<b>Totaal langlopende schulden</b>	<b>958.684.363</b>	<b>532.675.016</b>
<b>Kortlopende schulden</b>		
Schulden uit directe verzekeringen	16.730.388	12.207.323 *
Schulden uit herverzekering	7.015.839	2.613.241 *
Belastingen	23.681.740	12.812.705 *
Overige schulden	85.316.016	69.098.969 *
<b>Totaal kortlopende schulden</b>	<b>132.743.983</b>	<b>96.732.238</b>
<b>Totaal groepsvermogen en schulden</b>	<b>1.389.296.293</b>	<b>973.697.783</b>

Noot:

- \* In de vergelijkende cijfers 2014 zijn enkele posten geherclassificeerd.
  - Vooruitontvangen premies zijn ondergebracht onder de post 'Overige schulden' in plaats van 'Vorderingen uit directe verzekeringen'.
  - Belastingen, anders dan inkomstenbelasting, zijn geclassificeerd onder de post 'Belastingen' in plaats van 'Overige schulden'.
  - Leningen aan personeel zijn opgenomen onder de post 'Financiële beleggingen' in plaats van 'Overige vorderingen'.
  - Reinsurance accruals Gulf Insurance Ltd. zijn geclassificeerd onder de post 'Schulden uit herverzekering' in plaats van 'Schulden uit directe verzekeringen'.

\*\* De cijfers per 31 december 2014 zijn exclusief Assuria Life (T&T) Ltd. (voorheen Mega Insurance Ltd.); de acquisitie heeft effectief op 1 januari 2015 plaatsgevonden.

## Geconsolideerde winst- en verliesrekening over 2015 naar geografische segmenten

Bedragen in Surinaamse Dollars

	Noot	Geconsolideerd				
		Suriname	Trinidad & Tobago	Guyana	2015	2014**
<b>Baten</b>						
Netto premie-inkomen	1	241.104.473	53.888.941	7.396.092	302.389.506	192.367.045 *
Gerealiseerde opbrengst beleggingen	2	51.559.503	7.252.252	12.470	58.824.225	48.201.049 *
Ongerealiseerde opbrengst beleggingen	3	4.843.852	-1.211.064	-	3.632.788	13.940.115
Overige baten	4	93.678.180	6.556.790	169.204	100.404.174	3.302.761 *
<b>Totaal baten</b>		<b>391.186.008</b>	<b>66.486.919</b>	<b>7.577.766</b>	<b>465.250.693</b>	<b>257.810.970</b>
<b>Lasten</b>						
Uitkeringen en afkopen	5	121.994.948	33.638.783	1.344.576	156.978.307	78.296.279 *
Mutatie verzekeringstechnische voorzieningen	6	135.706.523	1.985.453	2.467.316	140.159.292	38.730.287
Bedrijfskosten (inclusief acquisitiekosten)	7	71.349.054	30.063.122	3.687.612	105.099.788	77.440.924 *
Winstdeling en kortingen	8	14.191.602	-	15.309	14.206.911	10.202.631 *
Mutatie werknemersvoorzieningen	9	-1.922.729	-	-	-1.922.729	1.392.300
Afschrijvingen		2.249.734	4.851.104	152.363	7.253.201	2.354.743
<b>Totaal lasten</b>		<b>343.569.132</b>	<b>70.538.462</b>	<b>7.667.176</b>	<b>421.774.770</b>	<b>208.417.164</b>
<b>Resultaat vóór belastingen</b>		<b>47.616.876</b>	<b>-4.051.543</b>	<b>-89.410</b>	<b>43.475.923</b>	<b>49.393.806</b>
Inkomstenbelasting		-1.477.595	684.434	284.101	-509.060	3.466.831
<b>Resultaat ná belastingen</b>	<b>10</b>	<b>49.094.471</b>	<b>-4.735.977</b>	<b>-373.511</b>	<b>43.984.983</b>	<b>45.926.975</b>
<b>Het resultaat ná belastingen bestemd voor:</b>						
Aandeelhouders van Assuria N.V.		48.849.519	-4.668.461	-280.134	43.900.924	45.860.237
Minderheidsbelang		244.952	-67.516	-93.377	84.059	66.738
<b>Resultaat ná belastingen</b>		<b>49.094.471</b>	<b>-4.735.977</b>	<b>-373.511</b>	<b>43.984.983</b>	<b>45.926.975</b>

Noot:

\* In 2015 zijn enkele posten geherclassificeerd.

- De winstdeling van Assuria Medische verzekering N.V. is geclassificeerd onder de post 'Winstdeling en kortingen'; in 2014 is deze in mindering gebracht op het premie-inkomen.
- Mutatie excedendfonds is opgenomen onder 'Uitkeringen en afkopen'; in 2014 is deze in mindering gebracht op het premie-inkomen.
- De interestlasten gesaldeerd onder de post 'Overige baten', zijn geclassificeerd onder de post 'Bedrijfskosten'.

\*\* De deelneming Assuria Life (T&T) Ltd. (voorheen Mega Insurance Ltd.) is niet in de realisatie per 31 december 2014 opgenomen. De acquisitie heeft effectief op 1 januari 2015 plaatsgevonden.



## Geconsolideerde winst- en verliesrekening over 2015 naar bedrijfsactiviteit

Bedragen in Surinaamse Dollars

				Geconsolideerd	
	Leven	Schade	Beleggingen & overige activiteiten	2015	2014**
<b>Baten</b>					
Netto premie-inkomen	116.084.300	186.305.206	-	302.389.506	192.367.045 *
Gerealiseerde opbrengst beleggingen	37.431.650	7.180.024	14.212.551	58.824.225	48.201.049 *
Ongerealiseerde opbrengst beleggingen	-700.563	-	4.333.351	3.632.788	13.940.115
Overige baten	84.174.155	26.213.027	-9.983.008	100.404.174	3.302.761 *
<b>Totaal baten</b>	<b>236.989.542</b>	<b>219.698.257</b>	<b>8.562.894</b>	<b>465.250.693</b>	<b>257.810.970</b>
<b>Lasten</b>					
Uitkeringen en afkopen	38.855.397	118.122.910	-	156.978.307	78.296.279 *
Mutatie verzekeringstechnische voorzieningen	133.963.595	6.195.697	-	140.159.292	38.730.287
Bedrijfskosten (inclusief acquisitiekosten)	30.297.025	61.248.995	13.553.768	105.099.788	77.440.924 *
Winstdeling en kortingen	13.535.776	671.135	-	14.206.911	10.202.631 *
Mutatie werknemersvoorzieningen	-522.508	-1.199.413	-200.808	-1.922.729	1.392.300
Afschrijvingen	1.167.846	6.085.355	-	7.253.201	2.354.743
<b>Totaal lasten</b>	<b>217.297.131</b>	<b>191.124.679</b>	<b>13.352.960</b>	<b>421.774.770</b>	<b>208.417.164</b>
<b>Resultaat vóór belastingen</b>	<b>19.692.411</b>	<b>28.573.578</b>	<b>-4.790.067</b>	<b>43.475.923</b>	<b>49.393.806</b>
Inkomstenbelasting	253.863	714.671	-1.477.595	-509.060	3.466.831
<b>Resultaat ná belastingen</b>	<b>19.438.548</b>	<b>27.858.907</b>	<b>-3.312.472</b>	<b>43.984.983</b>	<b>45.926.975</b>
<b>Het resultaat ná belastingen bestemd voor:</b>					
Aandeelhouders van Assuria N.V.	19.517.169	27.730.445	-3.346.689	43.900.924	45.860.237
Minderheidsbelang	-78.621	128.462	34.217	84.059	66.738
<b>Resultaat ná belastingen</b>	<b>19.438.548</b>	<b>27.858.907</b>	<b>-3.312.472</b>	<b>43.984.983</b>	<b>45.926.975</b>

Noot:

\* In 2015 zijn enkele posten geherclassificeerd.

- De winstdeling van Assuria Medische verzekering N.V. is geclassificeerd onder de post 'Winstdeling en kortingen'; in 2014 is deze in mindering gebracht op het premie-inkomen.
- Mutatie excedendfonds is opgenomen onder 'Uitkeringen en afkopen'; in 2014 is deze in mindering gebracht op het premie-inkomen.
- De interestlasten gesaldeerd onder de post 'Overige baten', zijn geclassificeerd onder de post 'Bedrijfskosten'.

\*\* De deelneming Assuria Life (T&T) Ltd. (voorheen Mega Insurance Ltd.) is niet in de realisatie per 31 december 2014 opgenomen. De acquisitie heeft effectief op 1 januari 2015 plaatsgevonden.

## Geconsolideerd mutatieoverzicht Groepsvermogen per 31 december 2015

VÓÓR VOORSTEL WINSTBESTEMMING | Bedragen in Surinaamse Dollars

	Eigen vermogen	Minderheids- belang	Totaal
<b>Stand per 1 januari 2014</b>	<b>284.061.569</b>	<b>613.778</b>	<b>284.675.347</b>
Onverdeeld resultaat ná belastingen	45.860.237	66.738	45.926.975
Herwaardering andere deelnemingen	28.388.440	-	28.388.440
Gerealiseerde hedge valutakoersresultaten	-792.606	-1.339	-793.945
Inwisseling oude Sf aandelen in SRD aandelen	38	-	38
Overige (w.o. translatieverschillen)	1.093.683	-57.342	1.036.341
<b>Stand per 31 december 2014</b>	<b>358.611.361</b>	<b>621.835</b>	<b>359.233.196</b>

	Eigen vermogen	Minderheids- belang	Totaal
<b>Stand per 1 januari 2015</b>	<b>358.611.361</b>	<b>621.835</b>	<b>359.233.196</b>
Aanpassing technische voorziening	-77.395.732	-377.126	-77.772.858
Dividend 2014	-14.942.667	-	-14.942.667
<b>Stand per 1 januari 2015 (ná winstbestemming en aanpassing technische voorziening)</b>	<b>266.272.962</b>	<b>244.709</b>	<b>266.517.671</b>
Onverdeeld resultaat ná belastingen	43.900.924	84.059	43.984.983
Inkomstenbelasting u.h.v. afwikkeling egalisereserve	-12.703.556	-18.525	-12.722.081
Belastinglatentie t.b.v. ongerealiseerde koersresultaten	-14.067.117	-52.969	-14.120.086
Interimdividend 2015	-3.932.281	-	-3.932.281
Afwaardering deelneming Assuria Life (T&T) Ltd.	-4.578.535	-	-4.578.535
Herwaardering pand Assuria Life (GY) Inc.	221.130	73.710	294.840
Herwaardering andere deelnemingen	25.351.920	-	25.351.920
Herwaardering onroerende goederen	-407.570	-2.832	-410.402
Gerealiseerde hedge valutakoersresultaten	-70.310	-441	-70.751
Overige (w.o. translatieverschillen)	5.154.284	590.637	5.744.921
<b>Stand per 31 december 2015</b>	<b>305.141.851</b>	<b>918.348</b>	<b>306.060.199</b>

Het vreemde-valuta deel van het vermogen (exclusief deelnemingen) bedraagt ca. USD 58,1 miljoen (2014: circa USD 44,3 miljoen).

## Geconsolideerd kasstroomoverzicht

VÓÓR VOORSTEL WINSTBESTEMMING | Bedragen in Surinaamse Dollars

	2015	2014
<b>Kasstroom uit operationele activiteiten</b>		
Resultaat vóór belastingen	43.475.923	49.393.806
Afschrijvingen	7.253.201	2.932.926
	50.729.124	52.326.732
<i>Aanpassingen voor:</i>		
Ongerealiseerde opbrengst beleggingen	-3.632.787	-13.940.115
Ongerealiseerde valuta koersresultaten	-39.222.460	4.573.895
Verzekeringstechnische voorzieningen	140.159.292	38.730.285
Werknemersvoorzieningen	-1.922.729	1.392.300
Debiteurenvoorziening	6.300.703	6.221.209
<i>Veranderingen in het werkkapitaal</i>		
Vorderingen	-31.199.798	-14.053.129
Overige vorderingen	-17.773.796	-12.838.415
Schulden uit directe verzekeringen	725.869	3.016.292
Schulden uit herverzekering	4.038.807	-732.611
Belastingen	-11.875.878	-15.338.004
Overige schulden	32.602.800	31.532.970
	<b>128.929.147</b>	<b>80.891.409</b>
<b>Kasstroom uit investerings- en beleggingsactiviteiten</b>		
Compensatie goodwill acquisitie Gulf	-	518.000
Acquisitie Mega Insurance Ltd.	-415.321	-
Investerings materiële vaste activa	-13.930.936	-4.844.020
Investing beleggingen	-1.202.170.974	-1.133.952.355
Desinvestering beleggingen	1.080.548.207	1.085.433.438
	<b>-135.969.024</b>	<b>-52.844.937</b>
<b>Kasstroom uit financieringsactiviteiten</b>		
Mutatie langlopende schulden	3.678.669	803.441
Dividenduitkering	-14.993.739	-13.762.978
Inwisseling oude Sf aandelen in SRD aandelen	-	38
	<b>-11.315.070</b>	<b>-12.959.499</b>
<b>Mutatie liquide middelen</b>	<b>-18.354.947</b>	<b>15.086.973</b>
Aanwezige liquide middelen bij acquisitie Mega Insurance Ltd.	<b>66.570</b>	-
Liquide middelen begin verslagperiode	64.094.736	49.007.763
<b>ultimo verslagperiode</b>	<b>45.806.359</b>	<b>64.094.736</b>

Het kasstroomoverzicht is opgesteld volgens de indirecte methode. Alleen die mutaties zijn in aanmerking genomen welke tot een wijziging in de liquide middelen hebben geleid.

Herwaarderingen zijn derhalve buiten beschouwing gebleven. Het effect van valutaverschillen op de saldi van liquide middelen die in vreemde valuta worden aangehouden, is als koersverschil in het resultaat verwerkt.

## Toelichting op de geconsolideerde jaarrekening

### OPRICHTING EN BELANGRIJKSTE ACTIVITEITEN

Assuria N.V. gevestigd in Suriname is opgericht op 25 maart 1991 en opereert binnen de verzekeringssector. Tevens is Assuria een grote institutionele belegger die vooral actief is op het gebied van hypothecaire leningen en projectontwikkeling. Verder heeft zij substantiële belangen in een aantal vooraanstaande lokale bedrijven en belegt zij op de internationale kapitaalmarkt.

De belangrijkste markt van de Assuria groep is in Suriname. In 2012 zijn de activiteiten uitgebreid naar Guyana en vanaf 2013 naar Trinidad & Tobago. De aandelen van Assuria N.V. zijn genoteerd aan de Surinaamse effectenbeurs.

Assuria is de houdstermaatschappij van de aandelen van de hiernavolgende werkmaatschappijen.

#### **Assuria Levensverzekering N.V., voorheen ENNA N.V., opgericht 01 maart 1961 in Suriname**

De belangrijkste activiteit van Assuria Levensverzekering N.V. is het aanbieden van levensverzekeringen, waaronder risico-, spaar- en pensioenverzekeringen. Verder is de vennootschap een institutionele belegger die actief is op het gebied van hypothecaire leningen en investeert op de internationale kapitaalmarkt.

#### **Assuria Schadeverzekering N.V., voorheen N.V. NEN Schadeverzekering N.V., opgericht 20 oktober 1980 in Suriname**

De belangrijkste activiteit van Assuria Schadeverzekering N.V. is het aanbieden van schadeverzekeringen, waaronder woon-, verkeer-, aansprakelijkheids- en reisverzekeringen.

#### **Assuria Medische Verzekering N.V., voorheen N.V. De Nationale, opgericht 17 januari 1953 in Suriname**

De belangrijkste activiteit van Assuria Medische Verzekering N.V. is het aanbieden van ziektekostenverzekeringen.

#### **Assuria Life (GY) Inc. opgericht op 21 augustus 2009 in Guyana en operationeel sinds 31 maart 2012**

De belangrijkste activiteit van Assuria Life (GY) Inc. is het aanbieden van levensverzekeringen.

#### **Assuria General (GY) Inc. opgericht op 21 augustus 2009 in Guyana en operationeel sinds 31 maart 2012**

De belangrijkste activiteit van Assuria General (GY) Inc. is het aanbieden van schadeverzekeringen.

#### **Gulf Insurance Limited opgericht op 28 maart 1974 op Trinidad en Tobago**

In 2013 heeft Assuria N.V. alle aandelen overgenomen. Op 26 maart 2013 is officieel toestemming van de Central Bank of Trinidad & Tobago en op 26 april 2013 van de Centrale Bank van Suriname verkregen om 100% van de aandelen van Gulf over te nemen. De belangrijkste activiteit van Gulf Insurance Limited is het aanbieden van alle klassen van schade en maritieme verzekeringen.

#### **Assuria Life (T&T) Ltd., voorheen Mega Insurance Ltd., opgericht op Trinidad & Tobago op 31 december 1980 onder de naam Guyana and Trinidad Mutual Life Insurance Company Limited.**

Vanaf juni 2011 was Assuria N.V. bezig een significant aandeel in deze levensverzekeringsmaatschappij, Mega Insurance Ltd., te verkrijgen.

Op 11 november 2011 is een officieel bod uitgebracht en op 06 januari 2015 werd Assuria voor 77% aandeelhouder van Mega. Het belang is opgelopen naar 97% nadat in maart 2015 een kapitaalinjectie is gepleegd van USD 3,5 miljoen door middel van de aankoop van 150.000.000 nieuw uitgegeven aandelen. In december 2015 is voor de aankoop van 107.456.667 aandelen een kapitaalinjectie van USD 2,5 miljoen gepleegd, waardoor het belang is opgelopen naar 98,4%.

De belangrijkste activiteit van Assuria Life (T&T) Ltd. is het aanbieden van levensverzekeringen.

#### **Assuria Beleggingsmaatschappij N.V., voorheen N.V. Nationale Investerings-en Financieringsmaatschappij opgericht op 29 december 1959 in Suriname**

De belangrijkste activiteit van Assuria Beleggingsmaatschappij N.V. is het beleggen in aandelen van lokale bedrijven.

#### **Aarvina Trading N.V. opgericht 22 juni 2005 in Suriname**

Op 20 december 2013 heeft Assuria N.V. alle aandelen van Aarvina N.V. overgenomen. Het enige bezit van deze vennootschap is het recht van grondhuur van het terrein aan

## Toelichting op de geconsolideerde jaarrekening

de Recolaan in de nabijheid van de Mr. J. Lachmonstraat. Dit recht is verworven bij akte van koop en verkoop d.d. 10 juli 2006.

### **DSB-Assuria Vastgoed Maatschappij N.V., voorheen N.V. Kankantrie beleggingsmaatschappij, opgericht op 05 augustus 1988 in Suriname**

Deze vennootschap is een joint venture (50%) tussen Assuria N.V. en De Surinaamsche Bank N.V., die beiden opgericht en gevestigd zijn in Suriname. Assuria N.V. heeft

zich op 20 oktober 2007 ingekocht in het aandelenkapitaal. DSB-Assuria Vastgoed Maatschappij N.V. heeft ook een 100% dochteronderneming genaamd Panaso Vastgoed N.V. De belangrijkste activiteit van DSB-Assuria Vastgoed Maatschappij N.V. is vastgoedontwikkeling.

### **Rondeau Holdings N.V. geliquideerd per 1 januari 2015**

Effectief per 1 januari 2015 is Rondeau Holdings N.V. geliquideerd.

		<b>Geplaatst aandelen- kapitaal</b>	<b>Belang Assuria</b>	<b>Belangen in %</b>
Assuria Levensverzekering N.V.	SRD	1.294	1.285	99,30
Assuria Schadeverzekering N.V.	SRD	3.500	3.500	100,00
Assuria Medische verzekering N.V.	SRD	3.110	3.093	99,46
Assuria Life (GY) Inc.	GYD	116.250.000	87.187.500	75,00
Assuria General (GY) Inc.	GYD	50.000.000	37.500.000	75,00
Gulf Insurance Limited	TTD	46.240.000	46.240.000	100,00
Assuria Life (T&T) Ltd.	TTD	57.401.357	56.482.935	98,40
Assuria Beleggingsmaatschappij N.V.	SRD	1.927	1.920	99,67
Aarvina Trading N.V.	SRD	4.000	4.000	100,00
DSB-Assuria Vastgoed Maatschappij N.V. (Joint venture)	SRD	200.000	100.000	50,00

## BELANGRIJKE GRONDSLAGEN VOOR DE FINANCIËLE VERSLAGGEVING

### Algemeen

Bij de opstelling van de geconsolideerde jaarrekening is zoveel mogelijk aansluiting gezocht bij de in Nederland geldende bepalingen voor de jaarrekening van verzekeringsmaatschappijen.

De jaarrapporten van Gulf Insurance Ltd., Assuria Life (T&T) Ltd., Assuria General (GY) Inc. en Assuria Life (GY) Inc. zijn opgesteld conform IFRS standaarden. Assuria heeft sinds het jaarverslag 2013 een aanvang gemaakt met de overgang naar de rapportage conform IFRS. Hierbinnen zijn specifieke standaarden uitgeschreven betreffende de verzekeringstechnische voorzieningen. In dit kader, en mede ter harmonisering van de grondslagen binnen de Assuria Groep, is in 2015 de wijze voor de bepaling van de technische voorzieningen aangepast. Daarbij is de prudentie verhoogd en zijn de voorzieningen bepaald op basis van marktwaarde.

Voor de schade en medische voorzieningen is aansluiting gezocht met het AMBest-rating model, welke in het Caribisch gebied als "best practice" wordt gezien. Dit vanwege het gebied waarin de Assuria groep opereert alsmede om de jaarverslaggeving van de in Suriname opererende schadebedrijven in lijn te brengen met de op Trinidad & Tobago en in Guyana gevestigde schadebedrijven van de Assuria Groep.

Ten aanzien van de voorzieningen verzekeringsverplichtingen van het levenbedrijf is besloten over te stappen op de Caribbean Policy Premium Method (CPPM).

Deze methode wordt gebruikt voor de calculatie van premiereserves bij Caribische levensverzekeraars en geeft een reflectie van de marktwaarde van de verplichtingen van een levensverzekeraar.

De aanpassingen van de verzekeringsgerelateerde voorzieningen zoals bovenstaand besproken zijn ten laste van het vermogen per 1 januari 2015 verwerkt. Om praktische redenen zijn de vergelijkende cijfers niet aangepast.

### *Belasting en belastinglatentie*

Medenemend het recente wetsbesluit inzake de inkomstenbelasting is vast komen te staan dat de egalisatiereserve per 31 december 2015 in twee jaar afgebouwd dient te zijn. Vanaf 1 januari 2016 is dotatie aan de egalisatiereserve niet meer toegestaan. Ofschoon het wetsbesluit in 2016 genomen is, is vanwege de significantie besloten de impact op het vermogen en de belastingpositie te verwerken in de jaarrekening 2015.

Uit hoofde hiervan zijn de egalisatiereserves, na aftrek van de mutaties in de verzekeringstechnische voorzieningen en na toevoeging over het resultaat 2015 fiscaal opgeheven, waarbij de daarover verschuldigde belasting enerzijds is onttrokken aan het eigen vermogen per einde boekjaar en anderzijds is opgenomen onder de belastingverplichtingen.

Vanwege het feit dat de ongerealiseerde vreemde valuta koersresultaten onbelast zijn tot het moment waarop deze worden gerealiseerd, is tevens een passieve belastinglatentie ten laste van het vermogen per jaareinde gevormd.

### IFRS

Om redenen van internationalisering van de Assuria groep, is besloten de verslaggeving in de toekomst te verrichten op basis van International Financial Reporting Standards (IFRS). Dit zal betekenen dat de geconsolideerde jaarrekening en de vennootschappelijke jaarrekening van Assuria in overeenstemming met IFRS-standaarden zal worden opgemaakt en zal worden gepubliceerd.

De beoogde datum voor de overgang is per heden nog niet definitief bepaald. Hiernavolgend is een nadere uiteenzetting opgenomen van het proces van de IFRS conversie gevolgd door de kwalitatieve - en kwantitatieve impact voor Assuria.

### IFRS conversie proces

Ter voorbereiding op de overgang naar IFRS is een impact-analyse uitgevoerd uitgaande van de IFRS-standaarden van toepassing op of na 1 januari 2015. In deze analyse wordt er rekening gehouden met standaarden die ook na 1 januari 2015 van toepassing zijn en die Assuria eerder dan de verplichte datum zal toepassen (ook wel aangeduid met "Early Adoption").

In IFRS 1, de standaard die richtlijnen geeft omtrent de eerste toepassing van IFRS, is bepaald dat:

- Een onderneming bij de eerste verslaglegging op basis van IFRS rapporteert alsof deze altijd IFRS heeft toegepast;
- Verslaglegging in conformiteit met alle standaarden van IFRS moet zijn en er een expliciete “statement of compliance” hierover door de directie moet worden gegeven, alvorens mag worden aangegeven dat de jaarrekening op basis van IFRS is opgemaakt;
- De vergelijkende cijfers opgenomen in de jaarrekening van het overgangsjaar, als ook van andere (toelichtende) cijfers in overeenstemming met IFRS vereisten dienen te zijn. Overigens moet bij afwijking van IFRS cijfers dit expliciet worden vermeld en het effect worden toegelicht;
- Tussentijdse verslaglegging dient te worden opgemaakt op basis van IFRS. IFRS heeft hiervoor een specifieke standaard (IAS 34).

IFRS regelt primair de geconsolideerde jaarrekening van Assuria en haar dochterondernemingen, maar conform de standaarden van IFRS zal eveneens het vennootschappelijke vermogen en het resultaat aan verandering onderhevig (kunnen) zijn. Het (mogelijke) effect voor Assuria bij de overgang naar IFRS zal betreffen:

- De omvang van het eigen vermogen als gevolg van gewijzigde waarderingsgrondslagen ten behoeve van de openningsbalans per de transitiedatum. Immers, alle waarderingsverschillen tussen IFRS en de tot dusver toegepaste grondslagen zullen rechtstreeks worden verwerkt in de Overige Reserve in het eigen vermogen;
- De jaarrekeningposten alsook de vergelijkende cijfers opgenomen in de jaarrekening kunnen anders worden geclassificeerd en worden gewaardeerd. Dit betreft dus balansposten, eigen vermogen en posten van de winst- & verliesrekening;
- De omvang en het aantal kwalitatieve - en kwantitatieve toelichtingen welke dienen te worden opgenomen zal toenemen door vereisten opgenomen in specifieke standaarden.

### Kwalitatieve impact van IFRS

Gericht op de consequenties van de toepassing van IFRS is, zoals aangegeven, door Assuria een impact-analyse uit-

gevoerd. Uit deze analyse kunnen een aantal wijzigingen in de classificatie, waardering en of vereisten omtrent kwantitatieve - en kwalitatieve toelichtingen voortvloeien.

De belangrijkste effecten voor Assuria zijn naar verwachting de volgende:

- *IFRS 3 - Business Combinations*: IFRS 3 geeft richtlijnen gericht op de verwerking van de aankoop van ondernemingen. Hierbij wordt specifiek geregeld welke kosten kunnen worden geactiveerd en welke kosten niet kwalificeren hiervoor. IFRS 3 regelt voorts de allocatie van de aankoopwaarde aan de gekochte activa en passiva (purchase price allocation). Dit heeft tot gevolg dat de omvang en bepaling van goodwill specifiek wordt gerelateerd aan activa en/of passiva. Voor Assuria betekent dit dat er mogelijk wijzigingen zouden kunnen optreden in de toewijzing van goodwill bij aangekochte kapitaalbelangen.

Voorts vereist IFRS 3 specifieke toelichtingen omtrent aangekochte kapitaalbelangen en hiernaast een impairment toetsing van de betaalde goodwill.

- *IFRS 4 - Verzekeringscontracten*: Conform IFRS 4 dient bij de berekening van de langlopende verzekeringsverplichtingen rekening te worden gehouden met een marktconforme disconteringsvoet.

Hiernaast dient bij de waardering van de verzekeringsverplichting(en) een toereikendheidstoets te worden uitgevoerd waarbij mede in acht wordt genomen de schadebehandelingskosten en toepassing van sterftekansen. Voorts dienen deposito componenten in verzekeringscontracten te worden “unbundled”. IFRS 4 vereist tevens dat meer toelichtingen dienen te worden opgenomen in de jaarrekening betreffende “sensitiviteit” gericht op effecten op de verzekeringsvoorzieningen alsook toelichting omtrent verzekeringstechnische risico's. De genoemde toepassingen zullen effect hebben op de waardering en toelichtingen van verzekeringstechnische voorzieningen van Assuria.

- *IFRS 7 - Financial Instruments Disclosures*: Deze standaard is gericht op het geven van richtlijnen omtrent kwalitatieve en kwantitatieve toelichtingen van financiële instrumenten in de jaarrekening.

Naast de kwalitatieve uiteenzetting van specifieke bedrijfsrisico's, risicomangement activiteiten en risico's

verbonden aan financiële instrumenten zal tevens inzicht worden gegeven door kwantitatieve informatie op te nemen betreffende marktrisico (prijs en rente), valutarisico, kredietrisico en liquiditeitsrisico. Deze informatie wordt aangevuld met verplichte volatili-teitsanalyses voor prijs, rente en valuta risico's.

- *IFRS 9 - Financial Instruments:* Het toepassen van IFRS 9 zal een herclassificatie en mogelijke (her) waardering van financiële instrumenten met zich te- weeg brengen. Er is namelijk een specifieke methodiek voorgeschreven voor de bepaling van de opname, soort classificatie en de te hanteren waardering van financiële instrumenten. Tevens voorziet IFRS 9 in een specifieke methodiek voor het calculeren van een voorziening voor kredietverliezen. Onder toepassing van IFRS zal de classificatie en waardering van de financiële beleggingen (vermogens – en vastrentende beleggingen), hypotheke en overige financiële instru- menten (bijvoorbeeld derivaten zoals een valuta SWAP) kunnen leiden tot gewijzigde waarderings- grondslagen. Een van de consequenties betreft onder andere de wijziging in het tijdstip van opname en de waardering van een valuta SWAP.
- *IFRS 13 - Fair Value:* Deze standaard regelt de metho- diek omtrent de bepaling van de fair values van activa en passiva waar een fair value waardering dient te worden bepaald, danwel inzicht moet worden gegeven in de fair value. Deze standaard heeft vooral conse- quenties door de toename van kwalitatieve toelich- tingen in de jaarrekening betreffende de methodiek en uitgangspunten voor de fair value bepaling.
- *IFRS 11 - Joint Arrangements en IAS 28 - Associates and Joint Ventures:* Onder de toepassing van stan- daard IFRS 11 zullen specifieke eisen worden gesteld aan de waardering van joint arrangements, waaronder begrepen joint ventures, in de jaarrekening. Dit betreft eveneens de methodiek van consolidatie van een joint venture. Dit zou effect kunnen hebben op de joint ven- ture tussen Assuria N.V. en De Surinaamsche Bank N.V.

Onder IAS 28 kan de waardering van deelnemingen en de verwerking van deelnemingsresultaten tot stand komen op basis van drie methoden namelijk de fair

value, de verkrijgingsprijs of de netto vermogens- waarde. Dit kan effect hebben op de huidige waar- dering van de kapitaalbelangen van Assuria, waar- onder begrepen de waardering van de deelneming in De Surinaamsche Bank N.V.

- *IAS 12 - Income Taxes:* IAS 12 is gericht op de calcu- latie van de inkomstenbelasting, classificatie en waar- dering van voorzieningen en of vorderingen voor latente en acute belastingverplichtingen respectieve- lijk vorderingen. Er kunnen tijdelijke verschillen ont- staan doordat de huidige fiscale grondslagen en de grondslagen voor waardering en resultaatbepaling onder invloed van IFRS van elkaar afwijken. Hierdoor ontstaat mogelijk een verplichting tot het opnemen van een voorziening voor latente belastingschulden.
- *IAS 19 - Employee Benefits:* Onder de toepassing van GAAP is door Assuria reeds rekening gehouden met de opname en waardering van zogenoemde “post- employee benefits” zoals de medische kosten voor gepensioneerden. Echter dienen overige soortgelijke benefits, zoals jubileumuitkeringen, eveneens te wor- den voorzien, rekening houdend met de lokale rente- termijn structuur. Voorts zal het aantal toelichtingen omtrent employee benefits in kwalitatieve en kwanti- tatieve zin toenemen.

In aanvulling op bovenstaande standaarden zullen andere IFRS standaarden van toepassing zijn op de jaarrekening van Assuria. Deze standaarden betreffen onder andere (niet limitatief):

IFRS 8 - Operationele segmenten (toelichtingen), IFRS 5 - Activa aangehouden voor verkoop of gedisccontinueerde ac- tiviteiten, IAS 1 - Presentatie van de jaarrekening, IAS 21 - Effect van veranderingen in vreemde valuta koersen, IAS 23 - Kosten van leningen, IAS 24 - Toelichtingen om- trent gerelateerde partijen, IAS 27 - Separate jaarrekening (vennootschappelijk), IAS 36 - Impairment van activa, IAS 37 - Voorzieningen en IAS 40 - Vastgoed beleggingen.

#### **Kwantitatieve effecten IFRS**

De kwantitatieve impact wordt bepaald door de geïdentifi- ceerde kwalitatieve afwijkingen tussen de waarderings- en resultaatbepalingsgrondslagen van (huidig) toegepaste



grondslagen en IFRS. In navolging van de uiteengezette kwalitatieve impact is Assuria momenteel in projectverband bezig de effecten van een overgang naar IFRS verder te kwantificeren en analyseren in relatie tot de financiële effecten op het eigen vermogen, het resultaat en op de solvabiliteit van Assuria. Deze beoordeling is gericht op de bepaling van de impact en eventueel te nemen financiële maatregelen en of organisatorische maatregelen ter ondersteuning en realisatie van een zorgvuldige overgang naar IFRS verslaglegging.

Met de aanpassingen in de eerdergenoemde verzekerings-technische voorzieningen is een aanvang gemaakt met de IFRS 4 richtlijn 'Insurance Contracts'.

In de geconsolideerde jaarrekening zijn daarnaast in beginsel de volgende IFRS standaarden toegepast:

- IAS 07 Statement of Cash Flows
- IAS 10 Events after the Reporting Period
- IAS 18 Revenue
- IAS 19 Employee Benefits
- IAS 21 The Effects of Changes in Foreign Exchange Rates
- IAS 24 Related Party Disclosures
- IAS 33 Earnings per Share
- IFRS 3 Business Combinations
- IFRS 10 Consolidated Financial Statements
- IFRS 11 Joint Arrangements
- IFRS 12 Disclosure of Interests in Other Entities

### Grondslagen voor consolidatie

Dochterondernemingen zijn alle entiteiten waar Assuria N.V. – direct of indirect – beslissende zeggenschap heeft over het financiële en operationele beleid. Dochterondernemingen worden volledig geconsolideerd vanaf de datum waarop de beslissende zeggenschap is overgedragen aan Assuria N.V. Alle intercompany saldi, transacties, baten en lasten zijn per balansdatum volledig geëlimineerd.

Het minderheidsbelang is het deel van het eigen vermogen in een dochteronderneming dat aan derden behoort. Assuria N.V. heeft via een joint venture-overeenkomst 50% aandeel in DSB – Assuria Vastgoed Maatschappij N.V. Voor deze vennootschap is partiële consolidatie toegepast. Dit houdt in dat de activa en passiva voor 50% in de consolidatie zijn betrokken, waardoor het joint venture belang van derden niet separaat tot uiting wordt gebracht.

### Grondslagen van waardering

De geconsolideerde jaarrekening is opgesteld op basis van historische kostprijs, aangepast met herwaarderingen van bepaalde materiële vaste activa, financiële activa en passiva die tegen reële waarde zijn gewaardeerd. Voor de opstelling van de (geconsolideerde) jaarrekening zijn door het management een aantal schattingen en veronderstellingen gemaakt (zogenaamd professional judgement), welke effect hebben op de gerapporteerde activa en passiva per balansdatum alsmede de opbrengsten en kosten over de rapportageperiode. Hieronder vallen onder meer de bepaling van de reële waarde van de activa en passiva, de vaststelling van (bijzondere) waardeverminderingen, de technische voorzieningen en de voorziening voor dubieuze debiteuren.

De schattingen en veronderstellingen zijn aan veranderingen onderhevig en worden voortdurend geëvalueerd. Hoewel deze schattingen en veronderstellingen gebaseerd zijn op de kennis van het management, historische ervaringen en andere gebeurtenissen, kunnen de werkelijke resultaten afwijken van deze schattingen.

#### Waardevermindering van activa

Het management dient aan het einde van elke verslagperiode te bepalen of de waarde van de activa is afgenomen. Er is sprake van waardevermindering, indien de boekwaarde van deze activa groter is dan de reële waarde en er objectieve aanwijzingen zijn voor bijzondere waardeverminderingen.

Eventuele verliezen als gevolg van waardevermindering worden in de resultatenrekening verwerkt onder de bedrijfskosten.

#### Immateriële vaste activa

##### Goodwill

Goodwill is het positieve verschil tussen de verkrijgingsprijs en de eerste waardering van de aandelen. Op goodwill wordt niet afgeschreven.

Jaarlijks wordt middels een impairment test nagegaan of sprake is van een bijzondere waardevermindering.

#### Materiële vaste activa

##### Onroerende goederen

De onroerende goederen worden gewaardeerd tegen de actuele waarde, verminderd met eventuele bijzondere

waardevermindingsverliezen. De actuele waarde is gebaseerd op interne taxaties, die in de regel van recente datum zijn doch niet ouder dan vijf jaar. Investerings gepleegd na de laatst bekende taxatie worden tot aan de eerst volgende taxatie geactiveerd op basis van aanschafwaarde. Voor herwaarderingen wordt een herwaarderingsreserve gevormd. Omdat het niet in het voornemen van de onderneming ligt het onroerend goed te vervreemden, is er geen voorziening voor latente belastingverplichtingen gevormd.

#### **Bedrijfsmiddelen**

De bedrijfsmiddelen betreffen bedrijfsvoertuigen, inventarissen, hard- en software en worden gewaardeerd tegen aanschafkosten verminderd met de lineaire afschrijvingen op basis van de geschatte economische levensduur. Afschrijvingen worden berekend vanaf de datum van verwerving of ingebruikname van het actief. De gehanteerde afschrijvingspercentages zijn als volgt:

Bedrijfsvoertuigen	20,0%
Inventarissen	33,3%
Hard- en software	20,0%

#### **Vastgoedbeleggingen**

Vastgoedbeleggingen worden aangehouden voor waardeinstijgingen op lange termijn, om huuropbrengsten te genereren of met het doel deze te verhandelen met winst. De vastgoedbeleggingen worden gewaardeerd tegen de marktwaarde. Voor de mutatie is een herwaarderingsreserve opgenomen. Hieraan gerelateerd is voor de mutatie van de waardering geen belastinglatentie gevormd.

#### **Andere deelnemingen**

Deze post betreft het belang in de Surinaamsche Bank N.V. en wordt gewaardeerd tegen het belang in het eigen vermogen, welke ontleend wordt aan haar jaarcijfers per ultimo van het boekjaar. Voor de mutatie in de deelneming wordt een herwaarderingsreserve opgenomen. Hieraan gerelateerd is geen belastinglatentie gevormd.

#### **Financiële beleggingen**

De termijndeposito's, obligaties en schatkistpapier worden tegen de marktwaarde opgenomen.

De hypotheke worden tegen de aflossingswaarde van de vorderingen gewaardeerd, rekening houdende met een voorziening wegens oninbaarheid, waarbij de reële waarde gelijkgesteld is aan de executiewaarde van het onderpand.

Leningen op schuldbekentenis worden nominaal tegen de hoofdsom dan wel tegen aflossingswaarde opgenomen.

Effecten worden gewaardeerd tegen de reële waarde; in principe de beurskoers. Voor de buitenlandse effecten is uitgegaan van de koers per balansdatum zoals genoteerd op de internationale effectenbeurzen.

Voor de lokale effecten is de notering volgens de Surinaamse effectenbeurs gehanteerd. De ongerealiseerde koersverschillen van de effecten portefeuille worden in de resultatenrekening verantwoord onder de ongerealiseerde beleggingsopbrengsten.

Beleggingen voor rekening van polishouders hebben betrekking op beleggingen uit hoofde van het Assuria Beleggingsplan in buitenlandse fondsen. Het beleggingsrisico is volledig voor rekening van de polishouders.

#### **Latente belastingen**

De actieve latente belastingen hebben voornamelijk betrekking op geleden verliezen uit voorgaande jaren waarbij het waarschijnlijk is dat er voldoende toekomstige fiscale winst beschikbaar zal zijn waarmee deze verliezen kunnen worden gecompenseerd en dat deze verrekeningsmogelijkheden kunnen worden benut.

De latente belastingverplichtingen zijn gerelateerd aan de in de toekomst in verband met belastbare tijdelijke verschillen te betalen belastingbedragen, voortvloeiend uit commercieel en fiscaal afwijkende grondslagen.

De latente belastingvorderingen en -verplichtingen zijn gewaardeerd tegen de nominale waarde.

#### **Vorderingen uit directe verzekeringen**

Deze post betreft kortlopende vorderingen op cliënten en tussenpersonen en zijn opgenomen tegen de geamortiseerde kostprijs, welke gelijk is gesteld aan de nominale waarde. Uitgaande van de ouderdom en een inschatting van de inningskans van de vordering wordt een voorziening voor oninbaarheid getroffen.

#### **Overige vorderingen**

De beleggingsdebiteuren betreft voornamelijk korte termijn vorderingen en worden tegen geamortiseerde kostprijs opgenomen, welke gelijkgesteld is aan de nominale waarde. Waar nodig is rekening gehouden met een voorziening wegens oninbaarheid.

### Liquide middelen

De liquide middelen worden tegen nominale waarde opgenomen. De liquide middelen zijn direct opeisbaar en ter vrije beschikking van de vennootschap, tenzij anders aangegeven.

### Verzekeringstechnische voorzieningen

Actuariële berekening en toetsing worden verricht op de premiereserve van levensverzekeringen en de standen van de onverdiende premies van schade- en medische verzekeringen.

De te betalen schaden betreft een voorziening voor de per balansdatum nog niet afgewikkelde schaden.

Vaststelling geschiedt stelselmatig post voor post, rekeninghoudend met de ten tijde van het vaststellen van deze voorziening nog niet gemelde schadegevallen. De toereikendheid van deze voorzieningen wordt actuariëel getoetst (jaarlijks en halfjaarlijks).

Per 1 januari 2015 zijn de schade- en premievoorzieningen vastgesteld op basis van de door AMBest gehanteerde richtlijnen en middels het gebruik van het door deze instantie gehanteerde BEST Capital Adequacy Ratio model:

- Schadevoorzieningen zijn gecalculeerd bij een betrouwbaarheid van 99,5%;
- Een voorziening voor schade afhandelingskosten (Loss adjustment expense reserve risk) ad 25% van de gecalculeerde schadevoorziening is geïntroduceerd;
- De gecalculeerde voorzieningen zijn gecorrigeerd met:
  - een reserve deficiëntiefactor van 1,20 ter correctie voor ontoereikendheid/ onvolkomenheid van de schadevoorzieningen;
  - een reserve stabiliteitsfactor van 1,10 ter correctie voor de volatiliteit van de schadevoorzieningen;
  - een valuta correctie factor van 1,36 bij Assuria Schadeverzekeringen (gebaseerd op een CBvS koers van SRD 5,50 voor de USD versus de CBvS koers per balansdatum van SRD 4,04);
  - De voorzieningen voor onverdiende premies zijn vastgesteld op basis van Best Estimate (BE) veronderstellingen van de verplichtingen en geven nu conform IFRS een betere reflectie van de marktwaarde van de verplichting;
  - Daarnaast is er conform de IFRS praktijk een voorziening voor "Unexpired Risk" gecalculeerd van

10% van de voorziening onverdiende premie ter afdekking van het risico dat laatstgenoemde voorziening in de toekomst niet adequaat blijkt te zijn.

Ten aanzien van de voorzieningen verzekeringsverplichtingen van het levenbedrijf is besloten over te stappen op de Caribbean Policy Premium Method (CPPM). De CPPM reserve is een op marktwaarde grondslagen bepaalde reserve rekeninghoudende met een voorgeschreven prudentie marge voor onzekerheid in de vaststelling van assumpties.

### Werknemersvoorzieningen

De werknemersvoorzieningen worden jaarlijks actuariëel vastgesteld. De verplichting voortvloeiend uit de toegekende pensioenrechten aan werknemers is verzekerd bij Assuria Levensverzekering N.V. De mutatie van dit deel van de verplichting wordt in de resultatenrekening verantwoord onder de post "wijziging verzekeringstechnische verplichtingen".

Voor de backservice-verplichtingen die voortvloeien uit de pensioenregeling wordt additioneel een voorziening gevormd.

Krachtens de collectieve arbeidsovereenkomst maken de actieve werknemers en hun gezinsleden aanspraak op geneeskundige verzorging. Ter financiering van deze aanspraken wordt een voorziening gedurende de actieve dienstperiode van de medewerker gevormd.

Voor de gepensioneerde werknemers en hun gezinsleden is er een separate voorziening gevormd.

### Overige langlopende schulden

Schulden op lange termijn betreffen obligo's met oorspronkelijk een looptijd langer dan een jaar en worden tegen de nominale waarde opgenomen.

### Overige schulden

De overige schulden betreffen verplichtingen met in principe een looptijd korter dan een jaar en worden tegen de nominale waarde opgenomen.

### Grondslagen voor resultaatbepaling

In de winst- en verliesrekening worden baten en lasten verantwoord die gedurende het boekjaar voortvloeien uit bedrijfsactiviteiten. Hierbij wordt rekening gehouden met

## ► Effectenbeurs

Fusie | Filialen Assuria Suriname | Assuria goes international | Assuria aandeelhouder DSB | ISO-certificering | Innovaties: Facebook, website, iAgents, iClient, mobile app | Product-/dienstontwikkelingen

voortuontvangen en nog te ontvangen posten, alsmede met voortuitbetaalde en nog te betalen kosten. De beschrijving van de grondslagen voor de resultaatbepalingen zijn mede in de toelichtingen opgenomen.

### Grondslagen van valuta-omrekening

Elke groepsmaatschappij maakt gebruik van de voor haar geldende functionele valuta, zijnde de valuta van het land waarin de vennootschap actief is. Bij de opstelling van de geconsolideerde jaarrekening worden de verschillende valutasoorten omgerekend tegen de functionele valuta van Assuria N.V. te weten de Surinaamse Dollar.

De financiële positie van de buitenlandse deelnemingen wordt omgerekend tegen de slotkoers op balansdatum; omrekeningsverschillen worden onder het eigen vermogen verwerkt.

De per balansdatum gehanteerde wisselkoersen zijn:

		2015	2014
USD	= SRD	4,040	3,350
Euro	= SRD	4,424	4,084
GYD (per 100)	= SRD	1,950	1,617
TTD	= SRD	0,629	0,526

Investerings, beleggingen, alsmede baten en lasten voortvloeiende uit transacties in vreemde valuta gedurende de verslagperiode, worden omgerekend tegen de einde-maandkoersen zoals geïndiceerd door de Centrale Banken.

Monetaire balansposities in vreemde valuta worden omgerekend tegen de wisselkoers per balansdatum zoals geïndiceerd door de Centrale Banken.

De omrekeningsverschillen die uit het vorenstaande voortvloeien, worden in de Winst- en Verliesrekening als on-gerealiseerde koersresultaten verwerkt onder het hoofd 'overige baten'.



## Toelichting op de geconsolideerde balans

VÓÓR VOORSTEL WINSTBESTEMMING | Bedragen in Surinaamse Dollars

	2015	2014
<b>1 GOODWILL</b>		
Stand per 1 januari	2.783.735	3.301.735
Mutaties lopend jaar	1.516.906	-518.000
<b>Stand per 31 december</b>	<b>4.300.641</b>	<b>2.783.735</b>

De mutatie in de goodwill ad SRD 1,5 miljoen heeft betrekking op de goodwill die voortvloeit uit de overname van Mega Insurance Ltd. per januari 2015. De goodwill ad SRD 2,8 miljoen betreft Gulf Insurance Ltd. Jaarlijks wordt geëvalueerd of een afwaardering op de goodwill moet plaatsvinden.

### 2 MATERIËLE VASTE ACTIVA

Het verloop van deze post is als volgt:

	Onroerend goed	Bedrijfs- voertuigen	Inventaris	Hard- & software	Totaal
<b>Aanschafwaarde</b>					
Stand per 31-12-2014	44.597.281	2.590.319	10.986.078	8.573.617	66.747.295
Acquisitie Assuria Life (T&T) Ltd.	18.585.333	132.095	3.505.161	3.732.113	25.954.702
Herleide stand per 1 januari 2015	63.182.614	2.722.414	14.491.239	12.305.730	92.701.997
Investerings/ desinvestering	8.221.415	104.013	-4.112.853	9.718.361	13.930.936
<b>Stand per 31 december 2015</b>	<b>71.404.029</b>	<b>2.826.427</b>	<b>10.378.386</b>	<b>22.024.091</b>	<b>106.632.933</b>
<b>Geaccumuleerde afschrijvingen</b>					
Stand per 31-12-2014	410.259	1.428.279	5.034.157	3.655.348	10.528.043
Acquisitie Assuria Life (T&T) Ltd.	251.849	111.131	3.268.273	2.863.120	6.494.373
Herleide stand per 1 januari 2015	662.108	1.539.410	8.302.430	6.518.468	17.022.416
Verslagperiode	609.666	376.156	-501.573	6.768.952	7.253.201
<b>Stand per 31 december 2015</b>	<b>1.271.774</b>	<b>1.915.566</b>	<b>7.800.857</b>	<b>13.287.420</b>	<b>24.275.617</b>
<b>Boekwaarde</b>					
Stand per 31-12-2014	44.187.022	1.162.040	5.951.921	4.918.269	56.219.252
Acquisitie Assuria Life (T&T) Ltd.	18.333.484	20.964	236.888	868.993	19.460.329
<b>Herleide stand per 1 januari 2015</b>	<b>62.520.506</b>	<b>1.183.004</b>	<b>6.188.809</b>	<b>5.787.262</b>	<b>75.679.581</b>
<b>Stand per 31 december 2015</b>	<b>70.132.255</b>	<b>910.861</b>	<b>2.577.529</b>	<b>8.736.671</b>	<b>82.357.316</b>
				2015	2014

### 3 VASTGOED BELEGGINGEN

Deze post heeft betrekking op onroerende goederen die aangewend worden voor commerciële doeleinden en betreft voornamelijk de projectontwikkeling door DSB-Assuria Vastgoed Maatschappij N.V. (DAVG). Per 31 december 2015 zijn de vastgoedbeleggingen bij DAVG SRD 68,5 miljoen. Daarnaast zijn in 2015 opgenomen de vastgoedbeleggingen van Assuria Life (T&T) Ltd. bestaande uit terreinen en gebouwen die worden verhuurd.

Stand per 1 januari	63.698.540	60.462.990
Mutaties lopend jaar	40.707.551	3.235.550
<b>Stand per 31 december</b>	<b>104.406.091</b>	<b>63.698.540</b>

## Toelichting op de geconsolideerde balans

VÓÓR VOORSTEL WINSTBESTEMMING | Bedragen in Surinaamse Dollars

	2015	2014
<b>4 ANDERE DEELNEMINGEN</b>	<b>183.221.392</b>	<b>155.799.472</b>

Met de uitgegeven claimemissie door de Surinaamsche Bank N.V. ( DSB ) is het geplaatste aandelen kapitaal van de DSB per december 2015 toegenomen naar SRD 974.424 (9.744.236 aandelen van SRD 0,10 nominaal). Assuria N.V. heeft niet geparticipeerd in de claimemissie. Het totaal aandelenpakket van Assuria N.V. omvat 4.263.853 aandelen, hetgeen gelijk is aan 44% van het geplaatst aandelenkapitaal.

Het dividend wordt op kasbasis verantwoord in het resultaat.

### 5 FINANCIËLE BELEGGINGEN

Deze post is als volgt samengesteld:

Beleggingen die tot einde looptijd worden aangehouden	466.830.618	280.117.790
Leningen en vorderingen	182.882.285	183.636.387
Handelsportefeuille	206.416.973	105.400.876
<b>Totaal financiële beleggingen</b>	<b>856.129.876</b>	<b>569.155.053</b>

<i>Beleggingen die tot einde looptijd worden aangehouden</i>		
Termijndeposito's	401.893.384	253.832.465
Schatkistpapier	8.033.967	4.261.468
Obligaties	56.903.267	22.023.857
<b>Totaal</b>	<b>466.830.618</b>	<b>280.117.790</b>

<i>Leningen en vorderingen</i>		
Hypothecaire leningen	147.548.316	163.106.166
Leningen op schuldbekentenis	34.157.386	19.715.563
Overige leningen	1.176.583	814.658
<b>Totaal</b>	<b>182.882.285</b>	<b>183.636.387</b>

<i>Handelsportefeuille</i>		
Effecten	198.113.408	98.888.419
Beleggingen voor rekening van polishouders	8.303.565	6.512.457
<b>Totaal</b>	<b>206.416.973</b>	<b>105.400.876</b>

Ter beperking van het valutarisico op de beleggingen luidend in vreemde valuta, met name in Euro's, is gebruik gemaakt van het derivaat "(externe) hedge". Gekozen is voor een open hedge, wat inhoudt dat er geen verplichting bestaat om de hedge te realiseren oftewel de belegging te verkopen tegen de vooraf overeengekomen wisselkoers. Het effect van deze hedge is in de jaarrekening verantwoord onder de post groepsvermogen en wel als onge-realiseerde hedge valutakoersresultaten.

#### Termijndeposito's

Voor de uitstaande deposito's in vreemde valuta geldt per balansdatum een jaarlijkse rentevergoeding variërend tussen 2,5% en 8% en voor deposito's in Surinaamse Dollars tussen 5,5% en 20%.

## Toelichting op de geconsolideerde balans

VÓÓR VOORSTEL WINSTBESTEMMING | Bedragen in Surinaamse Dollars

### Schatkistpapier

Deze post betreft een belegging in schatkistpapier uitgegeven door de Surinaamse overheid tegen een disconto rentevoet van 9% per jaar.

### Obligaties

Deze post betreft obligaties uitgegeven door Staatsolie Maatschappij Suriname N.V.

### Hypothecaire leningen

Het interestpercentage van de op 31 december 2015 aanwezige hypotheke in Surinaams courant varieert tussen de 5% en 12% en van de hypotheke in vreemde valuta tussen de 6% en 11% per jaar.

### Leningen op schuldbekentenis

De rente op de leningen in Surinaamse Dollars varieert tussen de 6% en 10,5% per jaar en de rente op de leningen in vreemde valuta tussen 6,5% en 10,5% per jaar.

### Overige leningen

De rente op leningen in Surinaamse Dollars varieert tussen 7% en 12% per jaar en rente op leningen in vreemde valuta varieert tussen 7% en 10% per jaar.

## 6 LATENTE BELASTINGEN

De actieve latente belastingen komen voort uit Gulf Insurance Ltd. (SRD 4,2 miljoen), DSB-Assuria Vastgoed Maatschappij N.V. (SRD 2,8 miljoen) en Assuria General (GY) Inc. (SRD 91.000). Deze betreffen met name compensabele verliezen.

	2015	2014
<b>7 VORDERINGEN UIT DIRECTE VERZEKERINGEN</b>		
Verzekeringsdebiteuren	63.515.326	35.526.188
Af: voorziening voor oninbaarheid	-9.326.681	-6.337.879
	54.188.645	29.188.309
Overige	51.332	152.573
	<b>54.239.977</b>	<b>29.340.882</b>

Vanwege het verhoogd debiteurenrisico bij met name Assuria Medische verzekering N.V. is de voorziening voor oninbaarheid toegenomen. Individuele debiteuren ouder dan 90 dagen worden voor 100% voorzien.

## 8 OVERIGE VORDERINGEN

Beleggingsdebiteuren	(i)	27.245.665	15.458.167
Vordering op herverzekeraars		698.421	785.948
Te vorderen belastingbedragen	(ii)	2.367.001	2.124.726
Retirement Benefit Assets Assuria Life (T&T) Ltd.	(iii)	9.040.051	-
Vooruitbetaalde bedragen	(iv)	12.347.324	8.915.493
		<b>51.698.462</b>	<b>27.284.334</b>

## Toelichting op de geconsolideerde balans

VÓÓR VOORSTEL WINSTBESTEMMING | Bedragen in Surinaamse Dollars

	2015	2014
<b>(i) Beleggingsdebiteuren</b>		
Deze vordering houdt verband met de volgende beleggingen:		
Hypotheken	9.773.196	6.797.465
Termijndeposito's	11.839.275	6.683.674
Leningen op schuldbekentenis	1.217.620	1.378.449
Obligaties	3.550.604	308.412
Overige beleggingen	864.970	290.167
	<b>27.245.665</b>	<b>15.458.167</b>

### **(ii) Te vorderen belastingbedragen**

Deze post betreft een te vorderen bedrag van de belastingdienst te Saint Kitts and Nevis in verband met een foutieve betaling.

### **(iii) Retirement Benefit Assets Assuria Life (T&T) Ltd.**

Deze post vertegenwoordigt het saldo van de verplichting uit de toegezegde pensioenregeling en de waarde van de beleggingen ondergebracht in een separaat fonds.

### **(iv) Vooruitbetaalde bedragen**

Deze betreft betaalde bedragen voor diensten en/of goederen die in het daaropvolgend jaar verleend en/of geleverd zijn.

## **9 LIQUIDE MIDDELEN**

Deze post is als volgt samengesteld:

Banktegoeden (giro)	40.126.447	50.300.858
Spaargelden	4.056.443	13.417.511
Kas	1.623.469	376.367
	<b>45.806.359</b>	<b>64.094.736</b>

Voor de spaargelden in vreemde valuta geldt per balansdatum een gemiddelde rentevoet van 0,7% en voor de spaargelden in Surinaamse Dollars 5,75%. De liquide middelen zijn direct opeisbaar en ter vrije beschikking van de vennootschap.

## **10 AANDELENKAPITAAL**

Het maatschappelijk kapitaal bestaat uit 8.000.000 gewone aandelen van SRD 0,10 nominaal waarvan geplaatst en volgestort 6.553.801 aandelen (2014: 6.553.801).

## **11 VERZEKERINGSTECHNISCHE VOORZIENINGEN**

Levensverzekeringen	738.586.219	407.948.638
Schadeverzekeringen	162.921.975	88.311.047
<b>Totaal</b>	<b>901.508.194</b>	<b>496.259.685</b>

De verzekeringstechnische voorzieningen zijn actuair getoetst en zijn toereikend bevonden.



## Toelichting op de geconsolideerde balans

VÓÓR VOORSTEL WINSTBESTEMMING | Bedragen in Surinaamse Dollars

### Levensverzekeringen

De verzekeringstechnische voorziening levensverzekeringen is als volgt samengesteld:

	Stand per 1 januari 2015	Mutaties	Stand per 31 december 2015
Premiereserve eigen rekening	406.860.628	325.477.476	732.338.104
Overige technische voorzieningen	583.021	4.825.345	5.408.366
Winstdeling	1.718.270	243.997	1.962.267
Nog af te schrijven rentestandskortingen	-1.213.281	90.763	-1.122.518
	<b>407.948.638</b>	<b>330.637.581</b>	<b>738.586.219</b>

### Premiereserve eigen rekening

De reservering voor levensverzekeringsverplichtingen wordt berekend volgens de actuariële waarde op basis van tariefsgrondslagen van de per balansdatum bestaande levensverzekeringsverplichtingen.

De reservering voor Assuria Levensverzekering N.V. is in 2015 berekend conform de CPPM methode. Het cumulatief effect van de CPPM methode bedraagt SRD 39,6 miljoen en is verwerkt ten laste van het beginvermogen.

In de mutatie is meegenomen het effect van de acquisitie van Assuria Life (T&T) Ltd. (SRD 160,2 miljoen) op de reserve.

De reservering voor pensioenverplichtingen jegens het personeel bedraagt SRD 31,2 miljoen (2014: SRD 22,1 miljoen) en is verzekerd bij Assuria Levensverzekering N.V. Uit hoofde hiervan is deze reservering gerubriceerd onder de balanspost verzekeringstechnische voorzieningen in plaats van de post werknemersvoorzieningen.

### Overige technische voorzieningen

Deze post betreft een voorziening voor de sanering van de lage premieposten. Deze voorziening is actuariel vastgesteld en dient ter dekking van de kapitalen waarvan de termijnpremie lager is dan SRD 25 en de uitkeringen minder dan SRD 25. De uit te keren kapitalen bestaan voor een deel uit "hard kapitaal" en voor een deel uit risicoverzekeringen. Ontvangen premies worden op deze voorziening bijgeschreven en de uitkeringen worden uit deze voorziening gepleegd.

### Winstdeling

Deze voorziening bestaat uit de winstdeling bestemd voor verzekerden of uitkeringsgerechtigden, welke bijgeschreven wordt op hun verzekering.

	2015	2014
<b>Nog af te schrijven rentestandskortingen</b>		
<b>Stand per 1 januari</b>	-1.213.281	-1.383.962
Kortingen toegekend in het verslagjaar	-271.461	-216.193
Afschrijvingen	362.224	386.874
<b>Stand per 31 december</b>	<b>-1.122.518</b>	<b>-1.213.281</b>

### Schadeverzekeringen

De reservering voor Assuria Schadeverzekering N.V. en Assuria Medische verzekering N.V. is in 2015 berekend conform het AMBest-rating model. Het effect van deze calculatie bedraagt SRD 18,9 miljoen respectievelijk SRD 19,2 miljoen en is verwerkt ten laste van het eigen vermogen.

## Toelichting op de geconsolideerde balans

VÓÓR VOORSTEL WINSTBESTEMMING | Bedragen in Surinaamse Dollars

De verzekeringstechnische voorziening schadeverzekeringen is als volgt samengesteld:

	Stand per 1 januari 2015	Mutaties	Stand per 31 december 2015
Niet verdiende premies en lopende risico's	57.366.945	14.288.052	71.654.997
Te betalen schaden	30.944.102	60.322.876	91.266.978
<b>Totaal</b>	<b>88.311.047</b>	<b>74.610.928</b>	<b>162.921.975</b>

### Niet verdiende premies en lopende risico's

De niet verdiende premies schadeverzekeringen betreffen het onverdiende gedeelte van de geboekte premies minus het onverdiende gedeelte van de acquisitiekosten. Deze post is als volgt samengesteld:

	2015	2014
Medisch	9.081.565	8.125.845
Brand	26.557.953	20.354.554
Motor	29.274.351	24.461.600
Varia	6.741.128	4.424.946
<b>Totaal niet verdiende premies en lopende risico's</b>	<b>71.654.997</b>	<b>57.366.945</b>

### Te betalen schaden

De te betalen schaden betreffen de reservering voor de per balansdatum nog niet afgewikkelde schaden.

Vaststelling geschiedt stelselmatig post voor post, rekening houdend met de ten tijde van het vaststellen van deze reservering nog niet gemelde schadegevallen. Deze post is als volgt samengesteld:

	2015	2014
Medisch	48.105.000	8.027.404
Brand	7.329.931	1.223.769
Motor	29.856.634	17.510.485
Varia	5.975.413	4.182.444
<b>Totaal te betalen schaden</b>	<b>91.266.978</b>	<b>30.944.102</b>

## 12 WERKNEMERSVOORZIENINGEN

Deze post is als volgt samengesteld:

	2015	2014
Voorziening pensioenverplichtingen	7.198.730	3.910.706
Voorziening medische kosten voor werknemers in actieve dienst	9.048.682	10.386.188
Voorziening medische kosten voor gepensioneerden	4.811.348	5.772.834
	<b>21.058.760</b>	<b>20.069.728</b>

De werknemersvoorzieningen worden jaarlijks actuarieel vastgesteld.

## Toelichting op de geconsolideerde balans

VÓÓR VOORSTEL WINSTBESTEMMING | Bedragen in Surinaamse Dollars

### Voorziening pensioenverplichtingen

Voor de backservice-verplichtingen die voortvloeien uit de toekomstige verbetering van de pensioenregeling voor de werknemers in Suriname wordt additioneel een voorziening gevormd. Deze bedraagt ultimo 2015 SRD 7,2 miljoen (2014: SRD 3,9 miljoen).

In het verslagjaar is SRD 0,7 miljoen aan overrente ontvangen, hetgeen toegevoegd is aan de voorziening.

### Voorziening medische kosten voor werknemers in actieve dienst

Krachtens de collectieve arbeidsovereenkomst maken de gepensioneerde werknemers en hun gezinsleden aanspraak op geneeskundige verzorging. Ter financiering van deze aanspraken wordt de voorziening gedurende de actieve dienstperiode van de medewerker gevormd. De totale verplichting uit hoofde van deze aanspraken wordt jaarlijks actuariael vastgesteld. Voor 2015 is er een vrijval van SRD 1,3 miljoen tegenover een dotatie van SRD 0,1 miljoen in 2014.

### Voorziening medische kosten voor gepensioneerden

Deze voorziening is gevormd ter financiering van de aanspraken op medische verzorging voor de gepensioneerde werknemers en hun gezinsleden. Deze voorziening is actuariael berekend en voor 2015 is er een vrijval van SRD 0,6 miljoen (dotatie in 2014: SRD 1,3 miljoen).

	2015	2014
<b>13 OVERIGE LANGLOPENDE SCHULDEN</b>		
N.V. Nationale Beleggings-en Beheersmaatschappij (NBBM)	13.839.781	11.078.000
Voorzieningsfonds	3.017.918	2.101.031
<b>Totaal</b>	<b>16.857.699</b>	<b>13.179.031</b>

Schulden op lange termijn betreffen obligo's met oorspronkelijk een looptijd langer dan een jaar; deze worden tegen de nominale waarde opgenomen.

### N.V. Nationale beleggings- en beheersmaatschappij (NBBM)

*In de consolidatie is de joint venture DSB-Assuria Vastgoed Maatschappij N.V. voor 50% betrokken. In de hiernavolgende toelichting is de volledige kredietlimiet opgenomen.*

Deze lening betreft een voorfinanciering van USD 8,5 miljoen door NBBM voor het restant van de aankoop van een terrein groot 550 ha te Accaribo. Voor deze lening geldt een rentevoet van 4% p.a. en een grace-periode van 5 jaar met als ingangsdatum 30 juni 2011. In 2013 is een deel van de lening afgelost en bedraagt het saldo van deze financiering USD 5,9 miljoen. De betaling van de rest hoofdsom en verschuldigde rente zal op 30 juni 2017 plaatsvinden.

### Voorzieningsfonds

Het voorzieningsfonds betreft spaartegoeden van Assuria (vaste) tussenpersonen. De interestvergoeding is afhankelijk van de gemiddelde opbrengst op beleggingen en is voor 2015 vastgesteld op 9,2% voor de spaartegoeden in Surinaamse Dollars en 6,3% voor de tegoeden in US-Dollars. Voor 2014 was de interestvergoeding 9,1% respectievelijk 6,8%.

### 14 LATENTE BELASTINGEN

Assuria Schadeverzekering N.V.	6.085.531	-
Assuria Medische verzekering N.V.	1.646.536	-
Assuria Levensverzekering N.V.	6.388.019	-
Gulf Insurance Ltd.	1.719.460	1.444.072
Assuria Life (T&T) Ltd.	1.835.977	-
DSB-Assuria Vastgoed Maatschappij N.V.	1.584.187	1.722.500
<b>Totaal</b>	<b>19.259.710</b>	<b>3.166.572</b>

## Toelichting op de geconsolideerde balans

VÓÓR VOORSTEL WINSTBESTEMMING | Bedragen in Surinaamse Dollars

Voor het verschil tussen de fiscale en commerciële boekwaarde is een voorziening voor latente belastingen gevormd.

De ongerealiseerde vreemde valutakoersresultaten van de in Suriname gevestigde vennootschappen worden fiscaal verantwoord naar realisatie. Het tijdelijk verschil resulteert in een voorziening voor latente belastingen. Voor deze op de ongerealiseerde vreemde valutakoersresultaten rustende belastinglast is er per eind 2015 een belastinglatentie van 36% verantwoord ten laste van het vermogen.

Verder heeft de belastinglatentie betrekking op vastgoed beleggingen van DSB-Assuria Vastgoed Maatschappij N.V. Deze beleggingen worden gewaardeerd tegen de actuele waarde, verminderd met eventuele bijzondere waardeverminderingverliezen. De actuele waarde is gebaseerd op interne taxaties, die in de regel van recente datum zijn doch niet ouder dan vijf jaar. Fiscaal worden de vastgoed beleggingen echter gewaardeerd tegen de historische kostprijs.

Deze voorziening is niet gevormd voor de reserve ontstaan bij de herwaardering van onroerend goed, effecten en de deelnemingen, omdat niet wordt verwacht dat fiscale afrekening zal plaatsvinden.

	2015	2014
<b>15 BELASTINGEN</b>		
Inkomstenbelasting	13.291.604	3.608.004
Omzetbelasting	6.350.488	1.915.878
Dividendbelasting	530.900	519.267
Loonbelasting	1.193.303	2.880.618
Premium tax	267.382	153.271
<b>Totaal belastingen</b>	<b>21.633.677</b>	<b>9.077.038</b>

Bij de berekening van de belastingschuld wordt rekening gehouden met commercieel en fiscaal afwijkende grondslagen. De belastingdruk wordt bij het Leven- en Schadebedrijf in Suriname beïnvloed door de dotatie aan de fiscale egalisatiereserve. De belasting is pas verschuldigd als uit deze fiscale reserve uitkeringen worden gedaan.

Medenemend het recente wetsbesluit inzake de inkomstenbelasting is vast komen te staan dat de egalisatiereserve in twee jaar afgewikkeld dient te zijn. Ofschoon het wetsbesluit in 2016 genomen is, is vanwege de significantie besloten de impact op het vermogen en de belastingpositie te verwerken in de balans per 31 december 2015. Uit hoofde hiervan zijn de egalisatiereserves, na aftrek van de mutaties in de verzekeringstechnische voorzieningen en na toevoeging over het resultaat 2015, afgewikkeld ten laste van het vermogen en is de feitelijk ontstane belastingverplichting tevens verantwoord in de balans. Belasting verschuldigd uit hoofde van deze afwikkeling van de egalisatiereserve bedraagt SRD 12,7 miljoen en zal in de komende twee jaren worden voldaan.

Vanwege het feit dat de ongerealiseerde valutakoersresultaten onbelast zijn tot het moment waarop deze worden gerealiseerd, is tevens een passieve belastinglatentie opgenomen.

<b>16 OVERIGE SCHULDEN</b>		
Verplichtingen i.v.m. verkavelingsprojecten - DSB-Assuria Vastgoed Maatschappij N.V.	49.415.944	38.954.000
Dividend en tantième	2.552.145	2.562.173
Overrente	9.023.017	7.170.171
Af te dragen zorgvoorzieningenfonds	775.271	99.416
Bonusprovisie tussenpersonen	1.911.352	1.043.017
Te betalen posten	8.469.446	2.591.296
Overige	7.024.652	5.471.896
<b>Totaal overige schulden</b>	<b>79.171.827</b>	<b>57.891.969</b>

## Toelichting op de geconsolideerde balans

VÓÓR VOORSTEL WINSTBESTEMMING | Bedragen in Surinaamse Dollars

### **Verplichtingen i.v.m. verkavelingsprojecten DSB - Assuria Vastgoed Maatschappij N.V.**

*In de consolidatie is de groepsmaatschappij DSB-Assuria Vastgoed Maatschappij N.V. voor 50% betrokken. In de hiernavolgende toelichting zijn wel de volledige kredietlimieten opgenomen.*

De schulden in verband met verkavelingsprojecten hebben voornamelijk betrekking op een meta-financiering van de aankoop van een terrein te Accaribo door Panaso Vastgoed N.V., een 100% deelneming van DSB-Assuria Vastgoed Maatschappij N.V. De betrokken partijen in deze financiering zijn de Surinaamsche Bank N.V., de Nationale Beleggings- en Beheersmaatschappij N.V. (NBBM) en Assuria Levensverzekering N.V. De lening verstrekt door de NBBM is verantwoord onder de langlopende schulden.

### **Rekening courant De Surinaamsche Bank N.V.**

Dit krediet is samengesteld uit de volgende faciliteiten te weten een limiet van USD 8,0 miljoen en USD 6,5 miljoen beide tegen een rentevoet van 8% en een limiet van SRD 3,5 miljoen tegen een rentevoet van 10%.

### **Lening Assuria Levensverzekering N.V.**

De limiet van dit krediet bedraagt USD 2,8 miljoen en de rentevoet is gesteld op 8% per jaar. Dit krediet wordt in 2016 verlengd.

### **Te betalen posten**

De post 'te betalen posten' heeft onder andere betrekking op reserveringen voor gratificaties, te betalen pensioenverplichtingen en geneeskundige kosten voor het personeel. De te betalen posten van Assuria Life (T&T) Ltd. bedraagt circa SRD 2,3 miljoen.

### **Overige**

De post 'overige' betreft onder andere vooruitontvangen premies met een ingangsdatum ná 31 december 2015 en overige te betalen posten.

## Toelichting op de geconsolideerde winst- en verliesrekening

Bedragen in Surinaamse Dollars

	Suriname	Trinidad & Tobago	Guyana	2015	2014
<b>1 NETTO PREMIE-INKOMEN</b>					
Levensverzekeringen	97.752.540	17.142.833	1.188.927	116.084.300	69.235.615
Schadeverzekeringen	143.351.933	36.746.108	6.207.165	186.305.206	123.131.430
<b>Totaal netto premie-inkomen</b>	<b>241.104.473</b>	<b>53.888.941</b>	<b>7.396.092</b>	<b>302.389.506</b>	<b>192.367.045</b>

### Levensverzekeringen

Het netto premie-inkomen naar geografisch segment is als volgt samengesteld:

Premies	33.953.455	18.523.638	1.250.712	53.727.805	28.071.310
Koopsommen	5.917.819		-	5.917.819	3.580.982
<b>Individueel</b>	<b>39.871.274</b>	<b>18.523.638</b>	<b>1.250.712</b>	<b>59.645.624</b>	<b>31.652.292</b>
Premies	30.020.531			30.020.531	23.334.464
Koopsommen	29.050.946			29.050.946	15.689.018
<b>Collectief</b>	<b>59.071.477</b>	<b>-</b>	<b>-</b>	<b>59.071.477</b>	<b>39.023.482</b>
Premies	258.531			258.531	180.592
Koopsommen	880.195			880.195	684.606
<b>AB-Plan</b>	<b>1.138.726</b>	<b>-</b>	<b>-</b>	<b>1.138.726</b>	<b>865.198</b>
Bruto premie inkomen	100.081.477	18.523.638	1.250.712	119.855.827	71.540.972
Premium tax			3.166	3.166	-
Herverzekeringspremies	2.328.936	1.380.806	58.619	3.768.361	2.305.357
<b>Netto premie</b>	<b>97.752.541</b>	<b>17.142.832</b>	<b>1.188.927</b>	<b>116.084.300</b>	<b>69.235.615</b>

### Schadeverzekeringen

Het netto premie-inkomen naar product en geografisch segment is als volgt samengesteld:

	Suriname	Trinidad & Tobago	Guyana	2015	2014
Brand	24.935.372	3.001.478	929.027	28.865.877	23.867.324
Motor	25.705.349	29.882.315	3.029.661	58.617.325	47.832.676
Varia	8.695.712	3.903.746	2.286.997	14.886.455	15.686.488
Medisch	84.015.501	-	-	84.015.501	35.931.063
	<b>143.351.934</b>	<b>36.787.539</b>	<b>6.245.685</b>	<b>186.385.158</b>	<b>123.317.551</b>
Premium tax		41.431	38.521	79.952	186.121
	<b>143.351.934</b>	<b>36.746.108</b>	<b>6.207.164</b>	<b>186.305.206</b>	<b>123.131.430</b>

## Toelichting op de geconsolideerde winst- en verliesrekening

Bedragen in Surinaamse Dollars

	2015			2014		
	Bruto	Herverzekering	Netto	Bruto	Herverzekering	Netto
Brand	54.390.440	25.524.563	28.865.877	50.313.975	26.446.651	23.867.324
Motor	61.513.733	2.896.408	58.617.325	51.414.039	3.581.363	47.832.676
Varia	27.729.184	12.842.729	14.886.455	22.536.277	6.849.789	15.686.488
Medisch	85.226.736	1.211.235	84.015.501	38.851.161	920.098	35.931.063
	<b>228.860.094</b>	<b>42.474.935</b>	<b>186.385.158</b>	<b>161.115.452</b>	<b>37.797.901</b>	<b>123.317.551</b>
Premium tax	79.952		79.952	186.121		186.121
	<b>228.780.141</b>	<b>42.474.935</b>	<b>186.305.206</b>	<b>160.929.331</b>	<b>37.797.901</b>	<b>123.131.430</b>

	2015	2014
<b>2 GEREALISEERDE OPBRENGST BELEGGINGEN</b>		
<i>Beleggingen die tot einde looptijd worden aangehouden</i>		
Termijndeposito's	18.560.840	14.024.659
Schatkistpapier	1.062.557	373.838
Obligaties	4.653.150	1.846.025
	<b>24.276.547</b>	<b>16.244.522</b>
<i>Leningen en vorderingen</i>		
Hypothecaire leningen	14.442.520	15.104.585
Leningen op schuldbekentenis	2.601.714	2.037.748
Overige leningen	320.330	80.847
	<b>17.364.564</b>	<b>17.223.180</b>
<i>Handelsportefeuille</i>		
Effecten	16.839.328	14.572.081
Overige beleggingen	343.786	161.266
	<b>17.183.114</b>	<b>14.733.347</b>
<b>Totaal gerealiseerde opbrengst beleggingen</b>	<b>58.824.225</b>	<b>48.201.049</b>
<b>3 ONGEREALISEERDE OPBRENGST BELEGGINGEN</b>	<b>3.632.788</b>	<b>13.940.115</b>

De ongerealiseerde opbrengst beleggingen heeft voornamelijk betrekking op de herwaardering van de handelsportefeuille effecten.

## Toelichting op de geconsolideerde winst- en verliesrekening

Bedragen in Surinaamse Dollars

	2015	2014
<b>4 OVERIGE BATEN</b>		
Verhuur onroerend goed	1.816.493	878.896
Interest spaarrekeningen	305.969	502.175
Vreemde valutakoersresultaten	92.918.095	-2.595.219
Provisie inkomsten	4.905.611	3.471.824
Overige	458.006	1.045.085
<b>Totaal overige baten</b>	<b>100.404.174</b>	<b>3.302.761</b>

De toename in de verhuur opbrengsten is te wijten aan de opbrengsten uit Assuria Life (T&T) Ltd.

De vreemde valutakoersresultaten betreffen de omrekeningsverschillen, welke onder andere zijn ontstaan door herwaarderingen van alle activa en passiva tegen de koers per balansdatum. De EUR - koers vertoonde fluctuaties in de loop van het jaar en de USD - koers werd ingaande 1 december 2015 verhoogd van SRD 3,35 naar SRD 4,04.

	Suriname	Trinidad & Tobago	Guyana	2015	2014
<b>5 UITKERINGEN EN AFKOPEN</b>					
Schadeverzekeringen	97.881.952	18.896.382	1.344.576	118.122.910	59.270.278
Levensverzekering	24.112.997	14.742.400	-	38.855.397	19.026.001
<b>Totaal uitkeringen en afkopen</b>	<b>121.994.949</b>	<b>33.638.782</b>	<b>1.344.576</b>	<b>156.978.307</b>	<b>78.296.279</b>
<i><b>Schadeverzekeringen</b></i>					
Brand	4.296.820	2.696.842	611.230	7.604.892	4.276.100
Motor	21.214.599	14.811.054	638.162	36.663.815	30.017.335
Varia	1.974.223	1.388.486	95.184	3.457.893	481.018
Medisch	70.396.310	-	-	70.396.310	24.495.825
<b>Totaal</b>	<b>97.881.952</b>	<b>18.896.382</b>	<b>1.344.576</b>	<b>118.122.910</b>	<b>59.270.278</b>
<i><b>Levensverzekeringen</b></i>					
Rente-uitkeringen	13.402.538	3.756.277	-	17.158.815	11.681.912
Overlijden	2.841.656	2.904.735	-	5.746.391	2.350.980
Expiratie	4.174.211	4.902.658	-	9.076.869	2.305.661
Afkopen	3.694.592	3.178.730	-	6.873.322	2.687.448
<b>Totaal</b>	<b>24.112.997</b>	<b>14.742.400</b>	<b>-</b>	<b>38.855.397</b>	<b>19.026.001</b>
<b>6 MUTATIE VERZEKERINGSTECHNISCHE VOORZIENINGEN</b>					
Levensverzekering	130.034.391	2.981.264	947.940	133.963.595	39.869.527
Schadeverzekeringen	5.672.132	-995.811	1.519.376	6.195.697	-1.139.240
<b>Totaal</b>	<b>135.706.523</b>	<b>1.985.453</b>	<b>2.467.316</b>	<b>140.159.292</b>	<b>38.730.287</b>



## Toelichting op de geconsolideerde winst- en verliesrekening

Bedragen in Surinaamse Dollars

	Suriname	Trinidad & Tobago	Guyana	2015	2014
<b>7 BEDRIJFSKOSTEN</b>					
Salarissen en overige personeelskosten	26.573.703	9.750.424	1.040.414	37.364.541	29.969.364
Sociale lasten	8.365.515	2.188.060	127.564	10.681.139	5.169.603
Overige kosten	20.366.425	10.757.268	1.657.876	32.781.569	23.377.233
Acquisitiekosten	16.043.411	7.367.370	861.758	24.272.539	18.924.724
	<b>71.349.054</b>	<b>30.063.122</b>	<b>3.687.612</b>	<b>105.099.788</b>	<b>77.440.924</b>

Onder de sociale lasten (Suriname) is opgenomen een dotatie aan de voorziening voor pensioenverplichtingen van SRD 5.383.000 (2014: SRD 1.431.000).

### 8 WINSTDELING EN KORTINGEN

Omvangskortingen	4.231.948	-	15.309	4.247.257	2.446.206
Afschrijving rentestandskortingen	362.224	-	-	362.224	386.874
Aandeel in overrente	7.843.192	-	-	7.843.192	5.891.940
Winsttaandeel polishouders	1.754.238	-	-	1.754.238	1.477.611
<b>Totaal winstdeling en kortingen</b>	<b>14.191.602</b>	<b>-</b>	<b>15.309</b>	<b>14.206.911</b>	<b>10.202.631</b>

	2015	2014
<b>9 MUTATIE WERKNEMERSVOORZIENINGEN</b>		
Voorziening medische kosten actieve werknemers	-1.337.506	139.906
Voorziening medische kosten gepensioneerden	-585.223	1.252.394
	<b>-1.922.729</b>	<b>1.392.300</b>

## Toelichting op de geconsolideerde winst- en verliesrekening

Bedragen in Surinaamse Dollars

### 10 RESULTAAT NÁ BELASTINGEN

Het resultaat ná belastingen voor de groep is als volgt samengesteld:

(- = verlies)

	Resultaat vóór belasting	Inkomsten- belasting	2015	2014
<b>Suriname</b>				
Assuria Levensverzekering N.V.	24.375.497	-	24.375.497	8.969.637
Assuria Schadeverzekering N.V.	20.152.872	-	20.152.872	11.992.319
Assuria Medische Verzekering N.V.	7.878.574	-	7.878.574	3.081.991
	<b>52.406.943</b>	<b>-</b>	<b>52.406.943</b>	<b>24.043.947</b>
<b>Trinidad &amp; Tobago</b>				
Gulf Insurance Ltd.	-85.640	430.571	-516.211	3.129.000
Assuria Life (T&T) Ltd.	-3.965.904	253.863	-4.219.767	-
	<b>-4.051.544</b>	<b>684.434</b>	<b>-4.735.978</b>	<b>3.129.000</b>
<b>Guyana</b>				
Assuria Life (GY) Inc.	-717.181	-	-717.181	-686.329
Assuria General (GY) Inc.	627.772	284.101	343.671	400.942
	<b>-89.409</b>	<b>284.101</b>	<b>-373.510</b>	<b>-285.387</b>
<b>Overige activiteiten (Suriname)</b>				
Assuria Beleggingsmaatschappij N.V.	10.396.711	27.947	10.368.763	18.045.827
Rondeau Holdings N.V.	-	-	-	-106.926
DSB - Assuria Vastgoed Maatschappij N.V.	-4.182.061	-1.505.542	-2.676.519	-7
Aarvina Trading N.V.	-82.377	-	-82.377	-24.250
Assuria N.V.	-10.922.340	-	-10.922.340	1.124.772
	<b>-4.790.067</b>	<b>-1.477.595</b>	<b>-3.312.472</b>	<b>19.039.415</b>
<b>Totaal resultaat</b>	<b>43.475.923</b>	<b>-509.060</b>	<b>43.984.983</b>	<b>45.926.975</b>

De belastingen zijn berekend naar de fiscale regelgeving van de landen waar de verschillende ondernemingen gevestigd zijn.

## Vennootschappelijke balans per 31 december 2015

VÓÓR VOORSTEL WINSTBESTEMMING | Bedragen in Surinaamse Dollars

	Noot	2015	2014
<b>Vaste activa</b>			
Goodwill	1	4.300.641	2.783.735
Aandelen in groepsmaatschappijen	2	199.664.486	243.665.024
Andere deelnemingen	3	183.221.392	155.799.472
Materiële vaste activa	4	1.244.083	1.215.655
Financiële beleggingen	5	8.316.780	840.062
<b>Totaal vaste activa</b>		<b>396.747.382</b>	<b>404.303.948</b>
<b>Vlottende activa</b>			
Vorderingen op groepsmaatschappijen	6	13.646.289	10.920.413
Overige vorderingen	7	6.642.654	11.798.358
Liquide middelen		1.724.814	2.300.496
<b>Totaal vlottende activa</b>		<b>22.013.757</b>	<b>25.019.267</b>
<b>Totaal activa</b>		<b>418.761.139</b>	<b>429.323.215</b>
<b>Passiva</b>			
<b>Eigen vermogen</b>			
Geplaatst en gestort aandelenkapitaal	8	655.380	655.380
Agio reserve	9	39.827	39.827
Herwaarderingsreserve	10	204.280.453	179.336.103
Overige reserve		-11.658.020	7.530.105
Reserve deelneming		111.824.211	171.049.946
		<b>305.141.851</b>	<b>358.611.361</b>
<b>Langlopende schulden</b>			
Werknemersvoorzieningen	11	17.668.356	18.011.490
Langlopende schulden aan groepsmaatschappijen	12	64.237.528	33.166.267
<b>Totaal langlopende schulden</b>		<b>81.905.884</b>	<b>51.177.757</b>
<b>Kortlopende schulden</b>			
Schulden aan groepsmaatschappijen	13	24.879.893	18.469.901
Overige schulden	14	6.833.511	1.064.196
<b>Totaal kortlopende schulden</b>		<b>31.713.404</b>	<b>19.534.097</b>
<b>Totaal eigen vermogen en schulden</b>		<b>418.761.139</b>	<b>429.323.215</b>

## Vennootschappelijke balans per 31 december 2015

NÁ AANNAME VOORSTEL WINSTBESTEMMING | Bedragen in Surinaamse Dollars

	2015	2014
<b>Vaste activa</b>		
Goodwill	4.300.641	2.783.735
Aandelen in groepsmaatschappijen	199.664.486	243.665.024
Andere deelnemingen	183.221.392	155.799.472
Materiële vaste activa	1.244.083	1.215.655
Financiële beleggingen	8.316.780	840.062
<b>Totaal vaste activa</b>	<b>396.747.382</b>	<b>404.303.948</b>
<b>Vlottende activa</b>		
Vorderingen op groepsmaatschappijen	13.646.289	10.920.413
Overige vorderingen	6.642.654	11.798.358
Liquide middelen	1.724.814	2.300.496
<b>Totaal vlottende activa</b>	<b>22.013.758</b>	<b>25.019.267</b>
<b>Totaal activa</b>	<b>418.761.139</b>	<b>429.323.215</b>
<b>Passiva</b>		
<b>Eigen vermogen</b>		
Geplaatst en gestort aandelenkapitaal	655.380	655.380
Agio reserve	39.827	39.827
Herwaarderingsreserve	204.280.453	179.336.103
Overige reserve	-19.850.272	-7.412.562
Reserve deelneming	111.824.211	171.049.946
	<b>296.949.600</b>	<b>343.668.694</b>
<b>Langlopende schulden</b>		
Werknemersvoorzieningen	17.668.356	18.011.490
Langlopende schulden aan groepsmaatschappijen	64.237.528	33.166.267
<b>Totaal langlopende schulden</b>	<b>81.905.884</b>	<b>51.177.757</b>
<b>Kortlopende schulden</b>		
Schulden aan groepsmaatschappijen	24.879.893	18.469.901
Overige schulden	15.025.762	16.006.863
<b>Totaal kortlopende schulden</b>	<b>39.905.655</b>	<b>34.476.764</b>
<b>Totaal eigen vermogen en schulden</b>	<b>418.761.139</b>	<b>429.323.215</b>

## Vennootschappelijke winst- en verliesrekening over 2015

	Noot	2015	2014
Netto winst groepsmaatschappijen		54.823.264	44.735.465
Saldo overige baten en lasten	1	-10.922.340	1.124.772
<b>Nettowinst</b>		<b>43.900.924</b>	<b>45.860.237</b>

## Mutatieoverzicht eigen vermogen Assuria N.V.

per 31 december 2015 **VÓÓR VOORSTEL WINSTBESTEMMING** | Bedragen in Surinaamse Dollars

	Aandelen kapitaal	Agio reserve	Her- waarderings reserve	Overige reserve	Reserve deelneming	Totaal
<b>Stand per 1 januari 2014</b>	<b>655.380</b>	<b>39.789</b>	<b>152.067.827</b>	<b>-5.803.625</b>	<b>137.102.198</b>	<b>284.061.569</b>
Onverdeeld resultaat boekjaar				45.860.237	44.735.465	90.595.702
Dividend					-11.088.723	-11.088.723
Toevoeging uit het resultaat boekjaar				45.860.237	33.646.742	79.506.979
Mutatie reserve deelneming				-33.646.742		-33.646.742
Herwaardering andere deelnemingen			28.388.440			28.388.440
Ongerealiseerde hedge valutakoersresultaten					-792.606	-792.606
Gerealiseerde herwaardering onroerend goed			-1.120.165	1.120.165		-
Geplaatste aandelen		38				38
Overige (w.o. translatieverschillen)				71	1.093.612	1.093.683
<b>Stand per 31 december 2014</b>	<b>655.380</b>	<b>39.827</b>	<b>179.336.103</b>	<b>7.530.105</b>	<b>171.049.946</b>	<b>358.611.361</b>
Dividend				-14.942.667		-14.942.667
<b>Stand per 31 december 2014 (na winstbestemming)</b>	<b>655.380</b>	<b>39.827</b>	<b>179.336.103</b>	<b>-7.412.562</b>	<b>171.049.946</b>	<b>343.668.694</b>

	Aandelen kapitaal	Agio reserve	Her- waarderings reserve	Overige reserve	Reserve deelneming	Totaal
<b>Stand per 1 januari 2015</b>	<b>655.380</b>	<b>39.827</b>	<b>179.336.103</b>	<b>-7.412.562</b>	<b>171.049.946</b>	<b>343.668.694</b>
Aanpassing technische voorziening					-77.395.732	-77.395.732
<b>Stand per 1 januari 2015 (na aanpassing technische voorziening)</b>	<b>655.380</b>	<b>39.827</b>	<b>179.336.103</b>	<b>-7.412.562</b>	<b>93.654.214</b>	<b>266.272.962</b>
Onverdeeld resultaat boekjaar				43.900.924	54.823.264	98.724.189
Dividend					-6.528.485	-6.528.485
Toevoeging uit het resultaat boekjaar				43.900.924	48.294.780	92.195.704
Mutatie reserve deelneming				-48.294.780		-48.294.780
Interimdividend 2015				-3.932.281		-3.932.281
Inkomstenbelasting u.h.v afwikkeling egaliseringsreserve					-12.703.556	-12.703.556
Belastinglatentie t.b.v ongerealiseerde koersresultaten					-14.067.117	-14.067.117
Afwaardering deelneming Assuria Life (T&T) Ltd.					-4.578.535	-4.578.535
Herwaardering andere deelnemingen			25.351.920			25.351.920
Herwaardering pand Assuria Life (GY) Inc.					221.130	221.130
Liquidatie Rondeau Holding N.V.				4.080.677	-4.080.677	-
Ongerealiseerde hedge valutakoersresultaten					-70.310	-70.310
Gerealiseerde herwaardering onroerend goed			-407.570			-407.570
Overige (w.o. translatieverschillen)					5.154.283	5.154.283
<b>Stand per 31 december 2015</b>	<b>655.380</b>	<b>39.827</b>	<b>204.280.453</b>	<b>-11.658.020</b>	<b>111.824.211</b>	<b>305.141.851</b>

Het vreemde-valuta deel van het vermogen (exclusief deelnemingen) bedraagt ca. USD 58,1 miljoen (2014: circa USD 44,3 miljoen).

## Toelichting op de vennootschappelijke balans en winst- en verliesrekening

De grondslagen voor waardering en resultaatbepaling zoals beschreven bij de geconsolideerde balans en winst- en verliesrekening, zijn eveneens van toepassing op de vennootschappelijke balans en winst- & verliesrekening.

Vorderingen op respectievelijk schulden aan groepsmaatschappijen zijn afzonderlijk in de balans opgenomen.

Wijzigingen in de balanswaarde als gevolg van mutaties in de herwaarderingsreserve van de deelnemingen worden in de herwaarderingsreserve verantwoord.

Mutaties in de balanswaarde van de deelnemingen als gevolg van verantwoorde resultaten van de deelnemingen worden als resultaat in de winst- en verliesrekening ver-

antwoord. Dit resultaat wordt na aftrek van dividend aan de 'Reserve deelneming' toegevoegd.

Koersverschillen op deelnemingen alsmede op ter financiering hiervan aangegane verplichtingen worden ten gunste of ten laste van het vermogen geboekt.

Andere wijzigingen in de waardering van de deelnemingen, voor zover niet het gevolg van kapitaalwijzigingen, worden verantwoord in de "Overige reserve".

Deelnemingen in vreemde valuta worden omgerekend tegen de wisselkoers per balansdatum, zoals genoteerd door de Centrale Bank van Suriname. Deelnemingen worden gewaardeerd tegen het belang in de vermogenswaarde.

## Toelichting op de vennootschappelijke balans

VÓÓR VOORSTEL WINSTBESTEMMING | Bedragen in Surinaamse Dollars

	2015	2014
<b>1 GOODWILL</b>		
<b>Stand per 1 januari</b>	2.783.735	3.301.735
Mutaties lopend jaar	1.516.906	-518.000
<b>Stand per 31 december</b>	<b>4.300.641</b>	<b>2.783.735</b>

De mutatie in de goodwill ad SRD 1,5 miljoen heeft betrekking op de goodwill die voortvloeit uit de overname van MegaInsurance Ltd. per januari 2015. De goodwill ad SRD 2,8 miljoen betreft Gulf Insurance Ltd. Jaarlijks wordt geëvalueerd of een afwaardering op de goodwill moet plaatsvinden.

## 2 AANDELEN IN GROEPSMAATSCHAPPIJEN

<b>Balanswaarde begin van het jaar</b>	<b>243.665.024</b>	<b>202.931.804</b>
Aanpassing technische voorzieningen	-77.395.732	-
<b>Balanswaarde begin van het jaar na aanpassing technische voorziening</b>	<b>166.269.291</b>	<b>202.931.804</b>
Resultaat (onverdeeld) boekjaar	54.823.264	44.735.465
Dividend	-6.528.485	-11.088.723
Inkomstenbelasting u.h.v. afwikkeling egaliseringsreserve	-12.703.556	-
Latentie t.b.v. ongerealiseerde koersresultaten	-14.067.117	-
Investing deelnemingen	7.955.315	6.700.000
Ongerealiseerd hedge valutakoersresultaat	-70.310	-792.606
Overige (w.o. translatieverschillen)	3.986.083	1.179.084
<b>Balanswaarde einde van het boekjaar</b>	<b>199.664.486</b>	<b>243.665.024</b>

De mutaties in de netto-vermogenswaarde van de werkmaatschappijen zijn als volgt:

Bedragen in duizenden Surinaamse Dollars

	Mutaties								31 dec. 2015
	1 jan. 2015	Aan- passing techn. voorz.	Herleide stand 1 jan. 2015	Winst ná belasting On- verdeeld	Dividend	(Latente) inkomsten Belasting	Investing deel- neming	Overige (incl. ongereal. Hedge valuta- koers- resultaat)	
Levensverzekering N.V.	52.857	-39.620	13.237	24.375	-	-9.053	-	-65	28.493
Schadeverzekering N.V.	48.491	-18.940	29.551	20.153	-	-16.117	-	-7	33.579
Medische Verzekering N.V.	28.820	-19.213	9.608	7.879	-	-1.672	-	-	15.815
Gulf Insurance Ltd.	28.262	-	28.262	-516	-	-	-6.785	3.932	24.892
Assuria Life (T&T) Ltd.	-	-	-	-4.220	-	-	18.070	-	13.850
Guyana General Inc.	453	-	453	344	-	-	-	95	892
Guyana Life Inc.	-942	-	-942	-717	-	-	1.387	7	-265
Beleggingsmaatschappij N.V.	74.720	-	74.720	10.369	-6.550	-	-	-	78.538
Rondeau Holdings N.V.	4.080	-	4.080	-	-	-	-4.080	-	-
DSB-Assuria Vastgoed N.V.	2.061	-	2.061	-2.677	-	-	-	-	-615
Aarvina Trading N.V.	5.485	-	5.485	-82	-	-	-	-	5.403
<b>Totaal werkmaatschappijen</b>	<b>244.287</b>	<b>-77.773</b>	<b>166.513</b>	<b>54.907</b>	<b>-6.550</b>	<b>-26.842</b>	<b>8.592</b>	<b>3.962</b>	<b>200.582</b>
Minderheidsbelang	-622	377	-244	-84	22	71	-636	-47	-918
<b>Balanswaarde per</b>	<b>243.665</b>	<b>-77.396</b>	<b>166.269</b>	<b>54.823</b>	<b>-6.528</b>	<b>-26.771</b>	<b>7.956</b>	<b>3.915</b>	<b>199.664</b>



## Toelichting op de vennootschappelijke balans

VÓÓR VOORSTEL WINSTBESTEMMING | Bedragen in Surinaamse Dollars

	2015	2014
<b>3 ANDERE DEELNEMINGEN</b>	<b>183.221.392</b>	<b>155.799.472</b>

Met de uitgegeven claimemissie door de Surinaamsche Bank N.V. ( DSB ) is het geplaatste aandelen kapitaal van de DSB per december 2015 toegenomen naar SRD 974.424 (9.744.236 aandelen van SRD 0,10 nominaal). Assuria N.V. heeft niet geparticipeerd in de claimemissie. Het totaal aandelenpakket van Assuria N.V. omvat 4.263.853 aandelen, hetgeen gelijk is aan 44% van het geplaatst aandelenkapitaal.

### 4 MATERIËLE VASTE ACTIVA

Onder deze post is opgenomen de computer hardware van de Assuria groep. De materiële vaste activa wordt opgenomen tegen de aanschafkosten verminderd met de lineaire afschrijvingen op basis van de geschatte economische levensduur. Deze levensduur is gesteld op 5 jaar. De afschrijvingen worden doorbelast aan de werkmaatschappijen. Het verloop van deze post is als volgt:

<b>Stand per 1 januari</b>	<b>1.215.655</b>	<b>1.519.706</b>
Investerings/ desinvestering	557.054	372.623
	<b>1.772.709</b>	<b>1.892.329</b>
Afschrijvingen	-528.626	-676.674
<b>Boekwaarde per 31 december</b>	<b>1.244.083</b>	<b>1.215.655</b>

<b>5 FINANCIËLE BELEGGINGEN</b>	<b>8.316.780</b>	<b>840.062</b>
---------------------------------	------------------	----------------

Onder deze post is opgenomen de achtergestelde lening van USD 2,0 miljoen verstrekt aan Gulf Insurance Ltd. Tevens is opgenomen de belegging in Insync Reinsurance Intermediaries Inc. (afgekort Insync), waarin Assuria N.V. voor 9,2% (46.850 aandelen) deelneemt in het aandelenkapitaal. In juni 2015 is een deelbetaling ontvangen en het saldo per 31 december 2015 bedraagt SRD 202.280 (USD 50.168).

### 6 VORDERINGEN OP GROEPSMAATSCHAPPIJEN

De vorderingen op groepsmaatschappijen betreffen de rekening-courant vorderingen. Voor vorderingen in SRD wordt 6% intercompany interest in rekening gebracht en voor vorderingen in vreemde valuta 2%.

### 7 OVERIGE VORDERINGEN

Onder deze post is onder andere opgenomen de te ontvangen dividend van de deelnemingen voor circa SRD 6,5 miljoen.

### 8 AANDELENKAPITAAL

Het maatschappelijk kapitaal bestaat uit 8.000.000 gewone aandelen van SRD 0,10 nominaal waarvan geplaatst en volgestort 6.553.801 aandelen (2014: 6.553.801).

### 9 AGIORESERVE

Voor de omwisseling van de aandelen van Sf 0,01 naar SRD 0,10 nominaal zijn de aandeelhouders in de gelegenheid gesteld fracties van aandelen bij te kopen, om zodoende te komen op een tienvoud van de aandelen van Sf 0,01 nominaal.

## Toelichting op de vennootschappelijke balans

VÓÓR VOORSTEL WINSTBESTEMMING | Bedragen in Surinaamse Dollars

	2015	2014
<b>10 HERWAARDERINGSRESERVE</b>		
<b>Stand begin van het jaar</b>	179.336.103	152.067.827
Herwaardering deelneming DSB N.V.	25.351.920	28.388.440
Herwaardering onroerende goederen	-407.570	-1.120.164
<b>Stand eind van het jaar</b>	<b>204.280.453</b>	<b>179.336.103</b>
De herwaarderingsreserve is als volgt opgebouwd:		
Herwaardering onroerend goed	23.549.520	23.957.090
Herwaardering deelneming Guyana en Insync Inc.	9.629.573	9.629.573
Herwaardering deelneming DSB N.V.	171.101.360	145.749.440
<b>Saldo herwaarderingsreserve</b>	<b>204.280.453</b>	<b>179.336.103</b>

Deelneming DSB N.V. wordt gewaardeerd tegen het zichtbaar eigen vermogen per balansdatum. De mutatie op basis van deze waarderingsgrondslag wordt onder deze post opgenomen.

### 11 WERKNEMERSVOORZIENINGEN

Deze post is als volgt samengesteld:		
Voorziening pensioenverplichtingen	3.808.326	1.852.468
Voorziening medische kosten voor werknemers in actieve dienst	9.048.682	10.386.188
Voorziening medische kosten voor gepensioneerden	4.811.348	5.772.834
	<b>17.668.356</b>	<b>18.011.490</b>

De werknemersvoorzieningen worden jaarlijks actuair vastgesteld.

#### Voorziening pensioenverplichtingen

Voor de backservice-verplichtingen die voortvloeien uit de toekomstige verbetering van de pensioenregeling voor de werknemers in Suriname wordt additioneel een voorziening gevormd. Deze bedraagt ultimo 2015 SRD 3,8 miljoen (2014: SRD 1,9 miljoen).

In het verslagjaar is SRD 0,7 miljoen aan overrente ontvangen, hetgeen toegevoegd is aan de voorziening.

#### Voorziening medische kosten voor werknemers in actieve dienst

Krachtens de collectieve arbeidsovereenkomst maken de gepensioneerde werknemers en hun gezinsleden aanspraak op geneeskundige verzorging. Ter financiering van deze aanspraken wordt de voorziening gedurende de actieve dienstperiode van de medewerker gevormd. De totale verplichting uit hoofde van deze aanspraken wordt jaarlijks actuair vastgesteld. Voor 2015 is er een vrijval van SRD 1,3 miljoen tegenover een dotatie van SRD 0,1 miljoen in 2014.

#### Voorziening medische kosten voor gepensioneerden

Deze voorziening is gevormd ter financiering van de aanspraken op medische verzorging voor de gepensioneerde werknemers en hun gezinsleden. Deze voorziening is actuair berekend en voor 2015 is er een vrijval van SRD 0,6 miljoen (2014: dotatie SRD 1,3 miljoen).

## Toelichting op de vennootschappelijke balans

VÓÓR VOORSTEL WINSTBESTEMMING | Bedragen in Surinaamse Dollars

	2015	2014
<b>12 LANGLOPENDE SCHULDEN AAN GROEPSMAATSCHAPPIJEN</b>		
- Acquisitie Gulf Insurance Ltd.	31.320.424	25.971.144
- Acquisitie Aarvina Trading N.V.	6.657.104	5.520.123
- Stortingsverplichting DSB-Assuria Vastgoed Maatschappij N.V.	2.020.000	1.675.000
- Acquisitie & kapitaalinjectie Assuria Life (T&T) Ltd.	24.240.000	-
<b>Totaal</b>	<b>64.237.528</b>	<b>33.166.267</b>

De leningen werden verstrekt door Assuria Levensverzekering N.V. en Assuria Schadeverzekering N.V. en houden verband met onder andere de acquisitie van de deelnemingen Gulf Insurance Ltd., Aarvina Trading N.V. en Assuria Life (T&T) Ltd., alsook de financiering voor versterking van het eigen vermogen van Gulf Insurance Ltd. en voor de stortingsverplichting op de aandelen van DSB-Assuria Vastgoed Maatschappij N.V.

Deze zijn als volgt:

### *Acquisitie deelnemingen*

- 26 juni 2013: een lening ter financiering van de aankoop van 100% van de aandelen Gulf Insurance Ltd.  
De hoofdsom bedraagt USD 4.687.500 en is verstrekt tegen een rentevoet van 6% per jaar. De interest wordt jaarlijks voldaan vanaf 26 juni 2014. De lening is elk moment aflosbaar.
- 20 december 2013: een lening ter financiering van de aankoop van 100% van de aandelen Aarvina Trading N.V.  
De hoofdsom bedraagt USD 1.647.798 en is verstrekt tegen een rentevoet van 6,5% per jaar.  
De interest wordt jaarlijks voldaan vanaf 20 december 2014. De lening is elk moment aflosbaar.
- Effectief per januari 2015 is Assuria Life (T&T) Ltd. overgenomen. Ter financiering is additioneel een lening verstrekt ten bedrage van USD 3,5 miljoen tegen een rentevoet van 6,5% per jaar. In december 2015 is wederom een lening verstrekt met een hoofdsom van USD 2,5 miljoen.

### *Versterking van het eigen vermogen van Gulf Insurance Ltd.*

- 18 december 2013: een lening ter financiering van de versterking van het eigen vermogen van Gulf Insurance Ltd.  
De hoofdsom bedraagt USD 2.000.000 en is verstrekt tegen een rentevoet van 6,5% per jaar. De interest wordt jaarlijks voldaan vanaf 18 december 2014. De lening is elk moment aflosbaar.
- Assuria N.V. heeft een achtergestelde lening van USD 2,0 miljoen aan Gulf Insurance Ltd. verstrekt.  
Deze is middels een lening van Assuria Levensverzekering N.V. ten bedrage van USD 1.065.080 gefinancierd.
- Stortingsverplichting op de aandelen van DSB-Assuria Vastgoed Maatschappij N.V.  
Op 19 februari 2008 is een lening verstrekt door Assuria Levensverzekering N.V. ter financiering van de stortingsverplichting op de aandelen van DSB-Assuria Vastgoed Maatschappij N.V. De hoofdsom van de lening bedraagt USD 500.000 en is verstrekt tegen een rentevoet van 6,5% per jaar. De lening is op elk moment aflosbaar. Het saldo van deze lening bedraagt ultimo 2015 SRD 2.020.000.

## Toelichting op de vennootschappelijke balans

VÓÓR VOORSTEL WINSTBESTEMMING | Bedragen in Surinaamse Dollars

	2015	2014
<b>13 SCHULDEN AAN GROEPSMAATSCHAPPIJEN</b>	<b>24.879.893</b>	<b>18.469.901</b>

De schulden aan groepsmaatschappijen betreffen schulden in rekening-courant.  
Voor schulden in SRD wordt 6% intercompany interest in rekening gebracht en voor schulden in vreemde valuta 2%.

<b>14 OVERIGE SCHULDEN</b>	<b>6.833.511</b>	<b>1.064.196</b>
----------------------------	------------------	------------------

Hieronder zijn opgenomen te betalen dividend en overige kortlopende schulden.

## Toelichting op de vennootschappelijke winst-en verliesrekening

Bedragen in Surinaamse Dollars

<b>1 SALDO OVERIGE BATEN EN LASTEN</b>			
	<b>Noot</b>	<b>2015</b>	<b>2014</b>
<b>Baten</b>			
Gerealiseerde opbrengst beleggingen		7.557.678	8.236.515
Overige baten		-8.410.359	129.191
<b>Totaal baten</b>		<b>-852.681</b>	<b>8.365.706</b>
<b>Lasten</b>			
Bedrijfskosten	(i)	10.270.467	6.934.245
Mutatie werknemersvoorzieningen		-200.808	306.689
<b>Totaal lasten</b>		<b>10.069.659</b>	<b>7.240.934</b>
<b>TOTAAL SALDO OVERIGE BATEN EN LASTEN</b>		<b>-10.922.340</b>	<b>1.124.772</b>

De negatieve overige baten zijn te wijten aan valutakoersverliezen uit hoofde van herwaarderingen van activa en passiva per balansdatum.

<b>(i) Bedrijfskosten</b>			
Salarissen en overige personeelskosten		8.402.770	7.618.714
Sociale lasten		2.631.898	899.454
Overige kosten		-764.201	-1.583.923
<b>Totaal bedrijfskosten</b>		<b>10.270.467</b>	<b>6.934.245</b>

In de sociale lasten is opgenomen de dotatie voorziening pensioenkosten ad SRD 2,0 miljoen.

De negatieve overige kosten hebben voornamelijk betrekking op management fees die als opbrengst worden verantwoord.

## Overige gegevens

### Gebeurtenissen ná balansdatum

Met het in april 2016 genomen wetsbesluit inzake de inkomstenbelasting is vast komen te staan dat de fiscale egaliseringsreserve in twee jaar afgebouwd dient te zijn.

Ofschoon het wetsbesluit in 2016 genomen is, is vanwege de significantie besloten de impact op het vermogen en de belastingpositie te verwerken in de jaarrekening 2015. Uit hoofde hiervan zijn de egaliseringsreserves, na aftrek van de mutaties in de verzekeringstechnische voorzieningen en na toevoeging over het resultaat 2015 fiscaal opgeheven, waarbij de daarover verschuldigde belasting enerzijds is onttrokken aan het eigen vermogen per einde boekjaar en anderzijds is opgenomen onder de belastingverplichtingen.

In 2016 is de Surinaamse Dollar verder gedevalueerd. De Centrale Bank van Suriname stelt dagelijks op basis van de gewogen gemiddelde wisselkoers van valutatransacties door de banken en de Cambio's de officiële wisselkoers vast. Van een notering van SRD 4,04 voor USD 1,00 is deze ten tijde van het schrijven van dit verslag gegaan naar SRD 6,64.

### Earnings per share

#### *Geplaatst en gestort aandelenkapitaal*

De nettowinst, dividend en het eigen vermogen worden per aandeel gepresenteerd door het totaal bedrag te delen door het aantal uitstaande aandelen.

Het aantal geplaatste aandelen bedraagt 6.553.801.

Onderstaand worden de cijfers per aandeel van nominaal SRD 0,10 weergegeven:

	2015	2014
Nettowinst	6,70	7,00
Dividend	1,85	2,28
Eigen vermogen	46,70	54,81
Beurskoers ultimo	94,75	105,00

### Informatie over verbonden partijen

#### *Raad van Commissarissen*

De beloning aan commissarissen van de vennootschap wordt vastgesteld op de jaarlijkse algemene vergadering van aandeelhouders. In 2015 bedroeg de totale beloning aan commissarissen SRD 90.000.

#### *Management*

De remuneratie van de directie wordt vastgesteld door de Raad van Commissarissen. De beloning bestaat uit een vast salaris en een bonus, gebaseerd op het resultaat van het bedrijf.

#### *Verbonden partijen*

De transacties met de dochtermaatschappijen en deelnemingen en hun directie- en commissarissen zijn aangegaan onder normale marktomstandigheden.

### Voorstel voor winstbestemming

Overeenkomstig artikel 10 van de statuten van Assuria N.V. is de winst ter beschikking van de Algemene Vergadering van Aandeelhouders.

Voorgesteld wordt om van de nettowinst ter verdeling ad SRD 43.900.924 een bedrag van SRD 31.776.393 te bestemmen voor de reserve. Tevens stellen wij voor het dividend vast te stellen op SRD 12.124.531, zijnde SRD 1,85 per aandeel van SRD 0,10 nominaal. Aan interimdividend is reeds betaalbaar gesteld een bedrag van SRD 3.932.281 zijnde SRD 0,60 per aandeel. Als slotdividend resteert derhalve SRD 8.192.251, zijnde SRD 1,25 per aandeel.

## Overige gegevens

### Medewerkers

Het aantal medewerkers in dienst naar geslacht bedroeg ultimo 2015:

<b>Totaal overzicht op geografische ligging</b>	<b>Suriname</b>	<b>Trinidad &amp; Tobago*</b>	<b>Guyana</b>	<b>2015</b>	<b>2014</b>
Vrouwen	152	91	16	259	209
Mannen	82	33	9	124	109
	<b>234</b>	<b>124</b>	<b>25</b>	<b>383</b>	<b>318</b>

\* Trinidad & Tobago is inclusief Assuria Life (T&T) Ltd.; de acquisitie heeft effectief op 1 januari 2015 plaats gevonden.

## Overige gegevens

### CONTROLEVERKLARING VAN DE ONAFHANKELIJKE ACCOUNTANT

Aan: de Algemene Vergadering van Aandeelhouders van Assuria N.V.

#### Verklaring betreffende de jaarrekening

Wij hebben de in dit rapport op pagina 36 tot en met 77 opgenomen jaarrekening 2015 van Assuria N.V. te Paramaribo gecontroleerd. Deze jaarrekening bestaat uit de geconsolideerde- en de vennootschappelijke balans per 31 december 2015 ná voorstel winstbestemming, de geconsolideerde- en vennootschappelijke winst- en verliesrekening en het geconsolideerde kasstroomoverzicht over 2015 met de toelichting, waarin zijn opgenomen een overzicht van de gehanteerde grondslagen voor financiële verslaggeving en andere toelichtingen.

#### Verantwoordelijkheid van het bestuur

Het bestuur van de vennootschap is verantwoordelijk voor het opmaken van de jaarrekening die het vermogen en het resultaat getrouw dient weer te geven, alsmede voor het opstellen van het jaarverslag, beide in overeenstemming met algemeen aanvaarde grondslagen voor financiële verslaggeving. Het bestuur is tevens verantwoordelijk voor een zodanige interne beheersing als het noodzakelijk acht om het opmaken van de jaarrekening mogelijk te maken zonder afwijkingen van materieel belang als gevolg van fraude of fouten.

#### Verantwoordelijkheid van de accountant

Onze verantwoordelijkheid is het geven van een oordeel over de jaarrekening op basis van onze controle. Wij hebben onze controle verricht in overeenstemming met de door onze beroepsorganisatie uitgevaardigde controlestandaarden. Dit vereist dat wij voldoen aan de voor ons geldende ethische voorschriften en dat wij onze controle zodanig plannen en uitvoeren dat een redelijke mate van zekerheid wordt verkregen dat de jaarrekening geen afwijkingen van materieel belang bevat.

Een controle omvat het uitvoeren van werkzaamheden ter verkrijging van controle-informatie over de bedragen en de toelichtingen in de jaarrekening. De geselecteerde werkzaamheden zijn afhankelijk van de door de accountant toegepaste oordeelsvorming, met inbegrip van het inschatten van de risico's dat de jaarrekening een afwijking van materieel belang bevat als gevolg van fraude of fouten.

Bij het maken van deze risico-inschattingen neemt de accountant de interne beheersing in aanmerking die relevant is voor het opmaken van de jaarrekening en voor het getrouwe beeld daarvan, gericht op het opzetten van controlewerkzaamheden die passend zijn in de omstandigheden. Deze risico-inschattingen hebben echter niet tot doel een oordeel tot uitdrukking te brengen over de effectiviteit van de interne beheersing van de vennootschap. Een controle omvat tevens het evalueren van de geschiktheid van de gebruikte grondslagen voor financiële verslaggeving en van de redelijkheid van de door het bestuur van de vennootschap gemaakte schattingen, alsmede een evaluatie van het algehele beeld van de jaarrekening.

Wij zijn van mening dat de door ons verkregen controle-informatie voldoende en geschikt is om een onderbouwing voor ons oordeel te bieden.

#### Oordeel betreffende de jaarrekening

Naar ons oordeel geeft de jaarrekening een getrouw beeld van de grootte en de samenstelling van het vermogen van Assuria N.V. per 31 december 2015 ná voorstel winstbestemming en van het resultaat en kasstromen over 2015 in overeenstemming met algemeen aanvaarde grondslagen voor financiële verslaggeving.

Paramaribo, 20 mei 2016

**BDO Assurance N.V.**

w.g. W.K. Achthoven RA



## BIJLAGE 1

### Kerngegevens Surinaamse Effectenbeurs

Gegevens per fonds in 2015

Fonds	Nominale waarde per stuk	Omzetten in aantallen	Omzet effectief	Slotkoers ultimo	
				2015	2014
	in SRD		in SRD	in SRD	in SRD
Assuria N.V.	0,10	701	73.307	94,75	105,00
C.I.C. N.V.	0,10	1.125	11.900	10,50	10,00
DSB N.V.	0,10	11.045	429.502	37,50	56,00
Elgawa N.V.	10,00	41	6.232	151,50	151,50
Hakrinbank N.V.	0,15	359	142.130	400,00	382,00
Self Reliance N.V.	0,01	1.376	86.533	65,00	59,00
Surinaamse Brouwerij N.V.	5,00	-	-	2.680,00	2.650,00
Torarica N.V.	0,10	70	5.600	80,00	72,00
Varossieau Suriname N.V.	0,10	-	-	35,00	35,00
VSH Foods	0,10	-	-	16,00	15,50
VSH United	0,01	990	63.775	72,00	50,50
Staatsolie Obligatie	\$100,00	-	-	\$101,00	\$102,00
<b>Totaal officieel genoteerd</b>		<b>15.707</b>	<b>818.979</b>		
DSB N.V. claimbewijzen		1.590	1.260		
<b>Totaal</b>		<b>17.297</b>	<b>820.239</b>		

#### Beursindex

Ultimo 2011	5.396
Ultimo 2012	7.901
Ultimo 2013	8.431
Ultimo 2014	9.582
Ultimo 2015	8.952

## BIJLAGE 2

### Geconsolideerd resultaat vóór belastingen

In duizenden Surinaamse Dollars

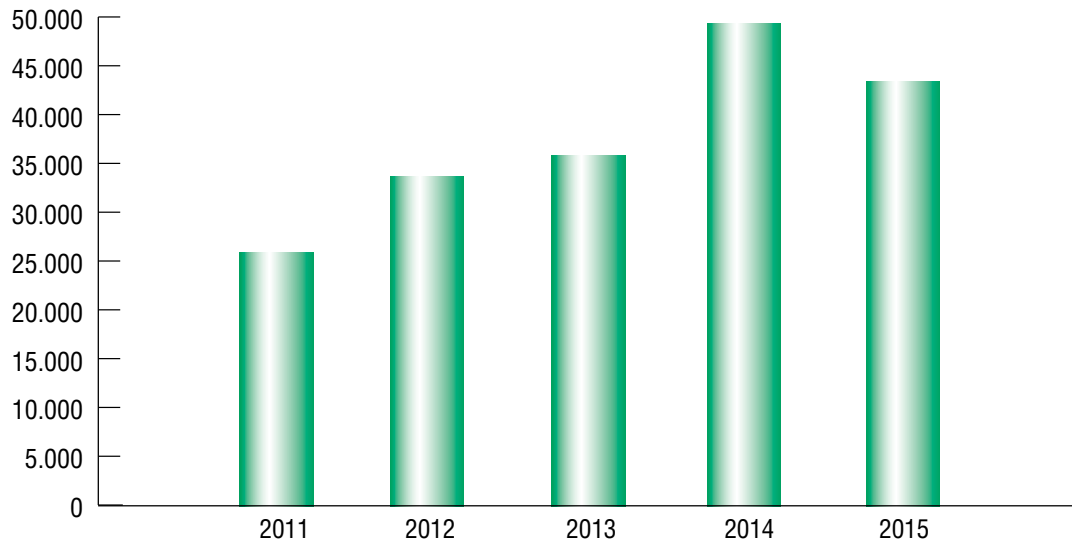

### Geconsolideerd resultaat vóór belastingen (exclusief valutakoersresultaten)

In duizenden US Dollars

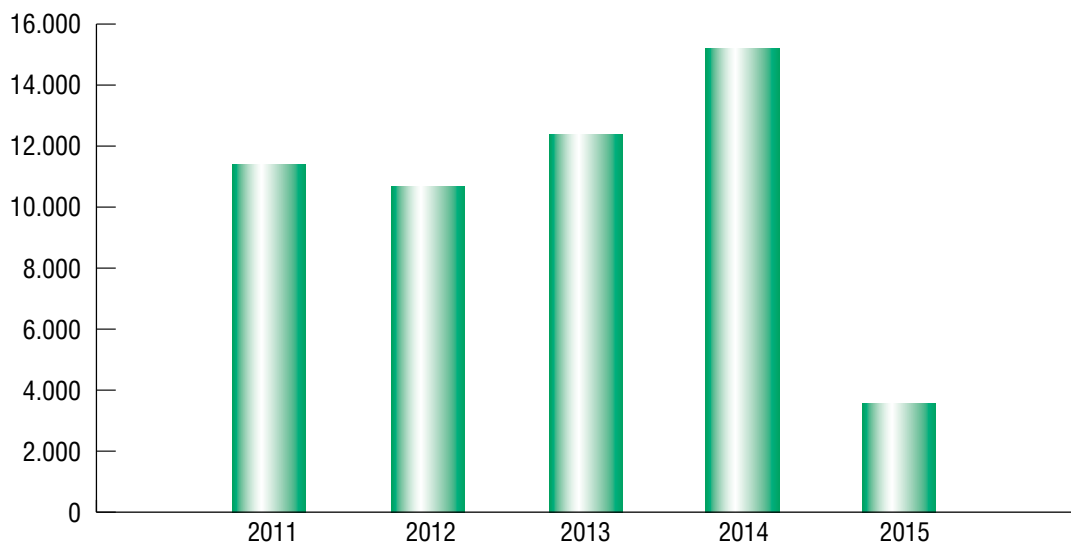

### Valuta wisselkoersen gehanteerd bij omrekening naar USD:

2011	SRD	3,35
2012	SRD	3,35
2013	SRD	3,35
2014	SRD	3,35
2015	SRD	4,04

## Thema

Nummer	KSC-K85989/01	Vervangt	NL09/81819281.00
Uitgegeven	2015-01-16	Eerste uitgave	2009-01-16
Geldig tot	2018-01-16		

Met trots kijken wij terug op een kwart eeuw Assuria. In 1991 besloten de Nationale, de ENNA en de NEN - drie verzekeringsmaatschappijen die al jaren in Suriname opereerden - de krachten te bundelen tot één sterke onderneming.

Deze fusie bracht het verzekeringswezen in ons land op een hoger niveau.

Directie en medewerkers hebben gezamenlijk de schouders onder dit nieuwe bedrijf gezet. Ze hebben 25 jaar hun krachten gegeven om Assuria te maken tot wat het nu is: een innovatief, financieel bedrijf dat toonaangevend is binnen de verzekeringsbranche.

Maar Assuria wou méér en liet zich niet beperken door grenzen, fysiek of anderszins.

Met de ontplooiing van bedrijfsactiviteiten in Guyana en Trinidad & Tobago werden wij als eerste Surinaamse verzekeringsbedrijf medespeler in het Caribisch gebied.

Assuria groeit mee met de economie en met de groei en de behoeftes van haar klanten.

Samen zullen we ons ook de komende 25 jaar blijven onderscheiden.

**Dát is zeker.**

Het verkopen en beheren van verzekeringen en beleggings- en financieringsproducten.

*B. Heekme*

Bevke Meekma



## ISO-certificering

Fusie | Filialen Assuria Suriname | Assuria goes international | Effectenbeurs | Assuria aandeel-houder DSB | Innovaties: Facebook, website, iAgents, iClient, mobile app | Product-/dienstontwikkelingen

## Kwaliteitsbeleid Assuria

Assuria verzekert haar klanten levering van kwaliteitsproducten en kwaliteitsservice conform hun wensen, binnen haar algemene beleid en de algemene leveringsvoorwaarden.

Het kwaliteitssysteem, toegewijde en gekwalificeerde medewerkers staan garant voor continue kwaliteitsverbeteringen.

### Assuria:

- leeft alle Wet- en Regelgeving en de eigen bedrijfsprocedures na
- communiceert het kwaliteitsbeleid door aan alle medewerkers en biedt ondersteuning aan de uitvoering hiervan
- stelt de middelen beschikbaar om de processen effectief en efficiënt uit te voeren
- staat altijd open voor ideeën om de kwaliteit te verbeteren

